中華民國僑委會登記證台救新字第壹弍零號

# 工商日報

香港政府指定刊登有關法律廣告之有效刊物

THE KUNG SHEUNG DAILY NEWS
43, Des Voeux Road, Central
HONG KONG
Cable Address 2075
P. O. Box 62

督印及承印 工商日報有限公司 香港德輔道中四十三號

電話：社長室 二二六二六 總編輯 二二〇四二 採訪部 二三二二一 營業部 二三二〇二 排字房 二三〇五〇 發行部 二七四九九 廣告部 二八九九〇

今日出紙四大張 每份港幣壹毫 (外埠航空版另加)

本報啓事：(一)今日適逢國慶增刊共出紙四大張 (二)明(十一)日休假十二日照常出版

Mei Fung

美孚公司 無比石油 氣總代理

# 美豐有限公司開幕誌慶

## 劃時代的理想新燃料上市

駿業宏開

謹訂一九六二年十月十一日(星期四)上午十一時舉行

開幕典禮 敬請

美孚公司總經理簡道夫人 蒞臨 英皇道門市部剪綵 同

營業部經理希近道夫人 蒞臨 馬頭圍道門市部剪綵

日正午十二時至二時在九龍本館公司敬備

薄酒茶會 恭候

光臨指導

美豐有限公司 董事長 張子良 翁明昌 李中一 張和麟 關耀元 鄧金城 敬約

本港公司地址：九龍金巴利道十五號樂宮新廈四樓C座

蘇浙旅港同鄉會 理事長徐季良 副理事長車炳榮 暨全體理事

邵邨人 顧嘉祿

世界龍岡親義總會 香港龍岡親義總會 旅港劉氏宗親總會 旅港關氏宗親總會 僑港張氏宗親總會 香港趙族宗親總會

榮豐行 大金山 張麗珍金舖 萬興祥行 南香茶樓 南山茶樓 南龍茶樓 朱麗園 旭生機器廠 國泰光管 題龍館 祥記公司 聯運海陸運輸公司 昌利建築公司 錦興置業公司 劉璧生偵探事務處

三藩市世界貿易公司 三藩市助世旅行社 植生貿易行 福昌 華利玻璃公司 瑜重泰行 百興隆有限公司 中華綉家 華利發記 關興記 安泰隆 和興行 新亞大酒店 太平洋保險有限公司 第一好洗染公司 生合建築公司

劉鎮國 劉福 劉文添 劉俠武 劉崇起 劉錫富 劉少旅 劉景濂 劉積 劉章 劉百鍊 劉子清 劉文翔 劉哲暉 劉世權 劉仲謙 劉百樂 劉君武 劉布 關啓明 關梅 關助世 關慎元 關怡國 關權

關秋 關德興 關大康 關邦允 關則哲 關邦立 關如彭 關錫廉 關玉廷 關家麟 關堯坤 關仁生 關詠棠 關能創 關星樵 關晉勳 關中 關榜 張鎮漢 張熾昌 張榮光 張弼臣 張德輝 張玉麟 張景秋

張玉庭 張煊 張活海 張彼得 張瓊玉 張伯華 張應權 張嘉斌 趙輝記 趙振榮 趙聿修 趙伯勳 趙錦津 趙不庚 趙煦年 趙錦華 趙天穆 趙達仁 趙士廉 趙智賢 趙英昌 趙紀常 趙傑卿 趙立勳 趙民治 趙以洛 趙鍾華 趙錦泰 趙國宏 趙仲謀 趙樹勳 趙士偉 趙士林 趙錦榮 趙耀南 謝創華 李兆庸 黃錦芬 李弼堂 陳獻甫 梁啓邦 朱秋垣

朱朗星 萬昌油莊 發昌銀號 永義洋行 環球企業公司 世界電器機械廠 鍾富祥 鍾富強 鍾日春 馮國瑞 馮錦攀 馮滿 陳漢生 陳志毅 陳子敬 朱世華 朱錦華 朱品洛 李紹愷 李家萬 區益 潘祺芬 黎祺 黃浩 梁貫天 何錦文 黃宇乾

仝敬賀

美豐有限公司 門市部 同時開張營業

香港：
東亞銀行大廈四零六號A
銅鑼灣怡和街八十八號地下
北角英皇道三三零A-I美都大厦

九龍：
尖沙咀彌敦道樂宮大廈二零一室
油麻地彌敦道三一八號地下
深水埗大埔道七十號A地下
紅磡馬頭圍道一八零號地下
荃灣衆安街一壹一號地下

## 慶祝中華民國五十一年國慶紀念

珠海書院 廣大書院 香江書院 聯合書院夜校 廣僑書院 東南書院 東亞書院 華僑書院 遠東書院 光夏書院 德明書院 大同書院 崇基書院 元培書院 [illegible]書院 華夏書院 中國書院 逸仙書院 經緯書院 平正會計專院 九龍華南商會專 德明中學 大同中學 嶺東中學 同濟中學 華僑中學 培英中學 仿林中學 西南中學 香港詩山中學 香江中學 知行中學 旅大中學 僑光中學 永康中學 海芳中學 嶺英中學 中正中學 南華中學 輔人書院 柏雨中學 培正中學 敦梅中學 東方中學 登教中學 孔英中學 南知中學 培德中學 文[illegible]中學 新法中文中學 北角伯南英文書院 聖思英文書院 華僑英文書院 德賢英文書院 伯南英文書院 振寰中學 麗澤中學 金鐘中學 務實中學 陶淑中學 孔聖堂中學 文化中學 強中中學 文華中學 四僑中學 中山中學 崇正中學 錦[illegible]中學 南亞中學 正心中學 合山中學 成達中學 建立中學 港僑中學 南華中學 志強中學 知用中學 復興中學 寶華中學 南光中學 港雅中學 九龍塘山中學 陽明中學 永中中學 陶秀中學 南僑中學 逸仙中學 智[illegible]中學 建明中學 德明英文書院 樂育中英文學校 至誠中英文學校 調景嶺中學 鳴遠中學 慕德中學 莎南書院 九龍振華學校 還南學校 寶用學校 博文學校 立人學校 努力學校 明新學校 明德學校 培東小學

培英學校 培元學校 培德學校 培立學校 培根學校 九龍小學 知行小學 德明下午中學 德明夜中學 國華學校 國民學校 國鋒學校 國光學校 [illegible]學校 淑[illegible]學校 嘉[illegible]學校 啓明學校 興華學校 建華學校 英如學校 寶德學校 止戈學校 演南學校 揚光學校 景新學校 中國兒童書院 崇禮學校 [illegible]民學校 嶺表學校 道光學校 五育學校 智[illegible]學校 少[illegible]學校 啓德學校 心如學校 志誠學校 大華小學 德遠學校 新生學校 佩文學校 漢中學校 文強學校 中島學校 開明學校 勵行學校 中華學校 民沙書院 立德學校 立本幼稚園 聖羅蘭幼稚園 聖羅蘭學校 愛羣學校 崇[illegible]學校 紅磡一小學 協英學校 新亞學校 漢山學校 智華學校 明達學校 [illegible]學校 明正學校 真光學校 [illegible]學校 校[illegible]學校 群英學校 [illegible]學校 榮秀學校 大角咀學校 快活谷學校 聖明學校 有恆學校 達明學校 明生學校 育心學校 五邑子弟學校 又一村小學 漁農學校 竹苑學校 京士柏學校 健明學校 健行學校 廣才學校 光光學校 致正學校 聖德學校 崇光學校 宰華學校 達人學校 輔幼學校 聖多明學校 漢基學校 培光學校 德賢學校 文海學校 天行學校

保安學校 聖健學校 正中學校 漢興學校 德智學校 聖德勤學校 詠[illegible]學校 文[illegible]學校 德風學校 信[illegible]學校 聖約翰小學 華興學校 惠[illegible]學校 聖馬丁學校 粉嶺崇仁學校 通州街[illegible]學校 黃大仙[illegible]學校 東頭村[illegible]學校 大漢藝術學院 中國聖樂院 東方健身學院 香港漁[illegible]學院 住聯一學校 住聯四學校 住聯十四學校 中[illegible]學校 志賢學校 怡英學校 崇德學校 惠僑學校 樂道學校 蘇新學校 聖錄學校 閩光學校 九龍肉行持平工會學校 港九出版人行業協會 香港出版人協會 時代批評社 千秋書館 自由人報社 樂友月刊社 大公書局 大華書局 中華文化事業公司 友聯出版社 中外書報社 人生雜誌社 風行出版社 集成圖書公司 東南印務出版社 寰球文化服務社 香港書局 民主評論社 亞洲出版有限公司 自聯出版社 高原出版社 上海印書館 國際出版社 吳興記書報社 中興圖書公司 新聞天地社 虹霓出版社 [illegible]東圖書公司 亞洲圖書公司 新雜誌社 自由報社 志記書局 工商日報社 今日世界社 啓明書局 亞東圖書公司 新生出版社 環球出版社 中國地理模型社 港九電影戲劇事業自由總會 中國聯合影業公司 華達電影企業有限公司 新華影業公司 自由影業公司 四維影業公司 海燕影業公司 國光影業公司 麒麟影業公司 北斗影業公司 中國電影製片公司 太平洋電影製片公司 四海影業公司 天南影業公司 啓明影業公司 華明影業公司 金鳳影業公司 榮華影業公司 邵氏父子公司 邵氏兄弟有限公司 邵氏製片廠 金龍影業公司 萬象影業公司 新天影業公司 桃源電影企業公司 良友影業公司

金都影業公司 海通影業公司 聯興出入口行影片部 立道影業公司 聖[illegible]影業公司 永華製片廠 高和影業公司 聯邦影業公司 新光影業公司 亞洲影業公司 閩聯影業公司 寧山影業公司 環球影業公司 金泉影業公司 中聯影業公司 重光影業公司 [illegible]光影業公司 港華影業公司 越華影業公司 亞洲影業公司 大榮影業公司 大[illegible]影業公司 甜心影業公司 光藝有限公司 華星影業公司 華興影業公司 同文影業公司 東亞電影演員供應公司 國際影業公司 興隆影業公司 大路影業公司 鴻運影業公司 達觀影業公司 [illegible]影業公司 香港協鳳電影企業公司 僑合影業公司 華僑電影公司 東方電通影業公司 [illegible]影業公司 泛亞電影製片公司 香江影業公司 港九工團聯合總會 僑港集落起貨職業工會 港九同樂伕力總工會 港九酒樓茶室總工會 港九肉行持平總工會 港九[illegible]室職工總會 港九漁船工友總會 中華汽車公司職工會 港僑機器業職工會 香港汽車司機總工會 港九汽車司機工會 九龍多利宿車自由工會 港九電器業職工會 港九裝修傢俬總工會 港九社團職員工會 港九船塢木業工會 僑港船塢[illegible]工會 港九樹膠製造業職工會 港九客貨方言工會 香港牙醫製造業職工總會 港九雀牌製作業工會 香港市政事務署職工總會 僑港鴻興職工總會 港九中機職工總會 港九灰水職業工會 港九酒品製造業職工總會 港九茶行總工會 港九魚類業總工會 香港西服總工會 港九西南酒店酒樓工會 港九樟木箱業職工會 東安街市職工會 上海理髮工會 僑港機器鋸木工會 港九銀鈕手飾工會 港九麵粉製造業職工會 九龍多利搭棚業新界職工會 九龍渡海小輪職工總會 僑港膠輪翻新工會 港九滙安打磨工會

市政事務署九龍職工總會 港九報販總工會 港九茶居業總工會 港九英泥業總工會 港九鋼器工會 港九織造業總工會 僑港紡織業總工會 九龍巴士職工總會 港九中華醫行平業工會 港九皮鞋製造業自由工會 僑港玻璃職業工會 僑港建築木業工會 港九貨箱職業工會 港九[illegible]織用具業職工會 港九[illegible]織造業總工會 港九鑄造業職工會 港九[illegible]內職工會 港九皮具製造職工會 僑港拆鐵業職工會 香港棉紗業總工會 香港軍部華員職工會 港九西街木器業職工會 港九造船鋼鐵技工會 港九機器碎石業職工會 高德斯火油公司自由工會 香港綿綢織造業自由工會 九龍多利九龍新界[illegible]自由工會 港九洋木酸[illegible]保傢工會 香港輪船看守員工會 港九海陸看更員工會 港九上海洗染業自由工會 九龍新界業總工會 香港新界漁民協進會 元朗肉行商會 香港生豬買手行守望堂 港九自由肉行聯誼會 九龍肉行商會 皮具製造業工商總會 粵北工商總會 港九棚業總商會 香港肉行總商會 僑港中醫公會 光華國醫學院 中國醫藥學院 漢興中醫學院 港九中醫師公會 中醫藥總商會 九龍中醫師公會 香港中醫師公會 港九花行總工會 港九中華熟藥總工會 港九東華三院員工會 香港汽車業華人自由工會

元朗小商業互助社 新界元朗厦西同鄉會 普賢佛院 香港正道運社 法雨精舍 沙田南鄉別業 香港佛教月刊社 調景嶺觀音寺學 香港菩提學院 香港西貢竹坑村漁民互助會 港仔揚光音樂研究社 香港灣仔居民會 荃灣新屋街居民會 香港漁業工商總會 香港漁業育德服務總會 長洲漁民服務社 長洲漁民聯合會 長洲榮[illegible]行 粉嶺聯和同鄉會 粉嶺廣業互助社 粉嶺軍地蔬菜合作社 沙頭角漁商會 荃灣蔬菜合作銷售有限公司 港九水上居民聯誼總會 香港民利漁業公司 澳門漁業公司 調景嶺址服務處 調景嶺兒童託兒所 元洲[illegible]汽車公司 調景嶺之友 鄧氏宗親會 張氏宗親會 趙氏宗親會 余氏宗親會 徐氏宗親會 吳氏宗親總會 邵氏宗親會 陳氏宗親會 梁氏宗親會 孔氏宗親會 黎氏宗親會 朱氏宗親會 許氏宗親會 鄭氏宗親會 從化同鄉會 惠州同鄉會 陽江同鄉會 潮陽同鄉會 東莞同鄉會 蘇浙同鄉會 鶴山同鄉會 新會同鄉會 香港宗親會聯誼總會

# 中共政權已走上自取滅亡之路
# 蔣總統促大陸同胞響應反攻推翻暴政

【台北九日中央社電】蔣總統於五十一年雙十國慶，發表告全國軍民同胞書，全文如次：全國軍民同胞們：今天是我們中華民國五十一年雙十的國慶節，當五十一年以前的今天，國父領導國民革命，策動武昌新軍，發出了第一響起義的槍聲，立即獲得了全國響應，風起景從，就在三個月之內，終於推翻了一個統治我中國大陸二百六十多年龐大而腐朽的滿清專制政權，締造了亞洲第一個民主共和國。半個世紀以來，我們爲民族爭平等，爲國家爭獨立，爲人民爭自由的三民主義國民革命運動中，經討袁護法，東征北伐，清共討逆，統一剿匪，抗戰諸大戰役的義戰，不計成敗，屢仆屢起，不屈不撓，愈戰愈勇。這五十一年以來始終一貫相承，共矢誠懾服，乃益見踔厲奮揚，今天反攻復國全民大革命的行動，就正是我六億以上炎黃子孫，從海內海外，敵前敵後聯合起來，用我們自己的血，自己的汗，自己的手，來決定自己和世代子孫的命運，開拓人類歷史的新頁的日子。大家知道所謂共產主義制度，就是災害、飢荒、恐怖、鬥爭、奴役、死亡、欺詐、殘暴的罪惡綜合體，現在不但匪黨內部思想動搖，士氣低落，反左反右，人人自危，匪軍內部在「兵管兵」，「兵管官」，「代職」，「控底」倒行逆施之下，正激烈的火拼瓦解，特別是由於匪「三面紅旗」暴政的惡果，造成我大陸人民空前未有的飢荒災難，空前未有的死亡恐怖，人民輾轉於城鄉之間，餓莩載道，骨肉流離，遍地都是骨山血海；這是什麼社會？什麼階級？這豈不是奸匪毛澤東瘋狂的走上了它毀滅死亡的絕路綫的證明嗎？

## 大陸五億餘同胞 都是中共反抗者
### 共軍共幹隨時均可推翻北平政權
### 蔣總統促國際人士勿對中共姑息

誰都知道，我們大陸上的五億以上同胞，並不是共匪的五億人民，而恰恰是共匪的五億的反抗者。大陸同胞今天無一不是被共匪「殺」、「懲」、「鬥」、「押」、「倒吊」、「活埋」的對象。而且它匪軍、匪幹，隨時都是匪一個血淚接着一個血淚鬥爭發威的「階級的敵人」，前有窩、餓，現有貧、病，甚至其前任國防部長彭德懷、林彪，至今都仍掛着空名，然不知其下落何在？誰也不知道，這究竟是怎麼一回事？它們不都是被稱爲毛匪的心腹嗎？而共匪實際情形如此，誰能說匪黨核心組織，還是強固而未見其有高級幹部的動亂與叛離的現象，誰能說這種恐懼欲穿、響應國軍反攻唯恐不及的人民，會是匪所能用以抗拒國軍的「民兵」？誰又能說這種眼見骨肉凍餓、社會黑暗的匪軍，還會忍心爲匪所驅使，而延長其父子、兄弟、夫婦、兒女在恐怖鐵蹄下鬥爭，飢餓的痛苦？所以在奸匪來說，不但這五億以上人民個個都是敵人，就是它共軍、共幹在心底裡，絕大多數亦都是辛亥首義時期一樣的新軍，而在我們這方面來說，自然個個都是血肉相連，呼吸相通的自由鬥士。

現在共匪竊據的土地，也正是到處「爆炸」，「動亂」的震源，不僅一萬一千公里的海岸，處處都是國軍反攻登陸的灘頭，而大陸一千二百萬方公里的土地，每一寸都在做燎原人心的火山溶漿，誰能說這塊已經「一窮二白」危機四伏的土地，不是匪的針氈、烙床，而是共匪的戰爭資產。所以在我們而言，寸寸土地都是自己民族生存的領域，也處處都是爭取自由的戰場，而對共匪來說，處處都是它們的刑場，寸寸都是它們的墳墓。國際人士對大陸匪區相互現在已經逐漸了解，過去他們常常討論匪幫究竟強到甚麼程度，現在則是研究匪幫弱到怎樣的地步，他們誠實以爲匪仍控制，已趨深固，大陸現狀無法改變，現在則已承認匪區內部不安，隨時可能發生變故；但是他們只了解這一點，是不夠的，應當更進一步的認清中國問題，是亞洲和自由世界的主要問題，我曾經一再指出，共匪竊據大陸，是人類的禍亂根源，這世界四分之一的人口，一天在極權奴役和飢餓之下生活，人類就一天沒有和平安全可言，亦實已經深切證明，假使中國大陸沒有赤化，自由世界就不會失掉這五億以上人口的自由貿易市場，也就不會遭受共匪以其廣大的土地人口，作爲侵略戰爭資源的壓力，韓戰就不會發生，東南亞的局勢亦不會惡化到不可收拾。共產勢力在中南美的滲透，更不會如此猖獗。

我們中華民族爭平等自由獨立的革命運動，始終是站在整個人類反侵略、反奴役戰鬥的前鋒，我們今天只有竭盡一切力量，來踐履其對世界人類所應盡的責任，我們也可斷言：任何一個國家如其向匪乞討和平，所得到的必然是戰略和戰爭，如其向匪區尋找市場，其結果必然是政治滲透和自招顛覆。只有根本以我國文化倫理的傳統精神，打擊暴力，亦只有由我們鼓勵其民族精神，自己來解決這一赤色恐怖的風暴中心。我們中華民族的傳統精神，就是發揚人性，激揚民族大義，打擊極權暴政，惟有這樣發揚人性和民族大義的對匪打擊，乃爲不可抗拒的打擊，亦爲我們絕對有決定性的勝利，乃這個決定性的勝利，乃是不可抗拒的勝利，而我們中華民族所以是永久不可克服的民族。

【以下轉入本版右下角】

## 蔣總統致書中共官兵
# 號召中共三軍起義來歸
### 一律重得獎並獲就業自由 所受待遇與國軍一視同仁

【台北九日中央社電】中華民國五十一年雙十國慶，蔣總統告中共陸海空軍各級幹部官兵書，並附對大陸軍民與共幹起義來歸者規約十條，其全文如次：

中共陸海空軍各級幹部和弟兄們！

毛匪澤東竊據大陸十三年來，禍國害民，淫兇肆暴，人民被淪爲奴隸牛馬，都要在黑暗地獄和飢餓死亡綫上度日，民族文化，家族倫理，且受空前浩劫，蕩然無存。

中國五千年歷史昭示我們：沒有一個暴君王朝如桀紂嬴秦，不被人民推翻，也沒有一個流寇奸匪如黃巢李闖，不被人民消滅，它比之黃巢李闖的殺人，它還能逃避這個歷史的今日，擺在你們面前的只有一條路，那就是自救救國，勇敢的、光榮的起義反正，爲救國家，救民族，救同胞，救你們自己的全家骨肉，而一致的奮起，參加反共革命行列，擁護中華民國，從速掉轉槍口，與人民反共抗暴力量配合，迎接國軍登陸反攻。中正特再追申過去所宣佈的「六大自由」，「三大保證」，從此進一步說明，將來大陸光復後，政府一定要解散人民公社，徹底廢除毛匪一切暴政，使我全體同胞重新得到衣食、土地，家園，和自由，人人皆享有自己工作的成果，選擇你們的職業，一如現在台灣一樣，在中華民國憲法保障之下，實行三民主義的建設，消弭階級壓迫與殘酷鬥爭，充份獲得居住，遷徙，通信，學術研究，宗教信仰和家庭的自由。現在我再向你們提出四個原則，共同信守：

第一、反正來歸的給予重獎——無論是從空中、從海上、從陸地、或是從前綫、或是駕艦、駕機及攜帶文件起義來歸的，一律給予重獎，並按照個人志願擇業就學，與國軍同袍享受同等的待遇，劉承司、邵希彥、高佑宗駕機來歸後所受的一切優待和獎勵，就是你們的最好保證。

第二、起義立功的立加重用——凡能率領共軍陸海空武裝部隊起義者，一律以原職任用，並按其功績從優升遷。凡能在大陸任何地區組織反共武力，建立游擊據地反抗共匪暴政者，立即委派爲該地區的軍政指揮官，政府並即設法接濟其軍需響應。

第三、參加反共的絕對保障——無論是直接加入反共行列，或者間接支持人民抗暴，掩護我們反共志士工作的，一律不分彼此，視爲同志，保障其個人和家屬生命財產的安全，並比照敵後工作人員之待遇加以重用。

第四、既往不究——除萬惡元兇獨夫毛匪澤東以外，對中共各級黨團幹部，以及共軍中的指揮員，只要其能改變立場，一律不究既往，如能積極協助反共工作，或能勸導武裝部隊起義，或能改造團功者，並論其功績特予重用。

爲此，我特別命令國防部及政府有關單位，設置特種電台與我大陸起義官兵保持緊密聯繫。任何組織，任何地區，一有具體的行動表現，立派空軍適時應援。並賦予其光復地區軍政長官的職務，絕不使反共起義之革命戰友，作孤立無援之奮鬥。

中共各軍種的將士弟兄們：你們總還記得武昌「新軍」起義，辛亥革命，推翻了滿清二百六十餘年的專制王朝，北伐期間因大部份北方的武裝部隊，毅然投入革命陣營，而加速了國家的統一，特別是韓戰中，一萬四千名反共義士陣前起義，投奔自由，表現了我中華兒女不願做共匪奴隸的決心，受到全世界一致的讚揚，我深信你們必能認清時勢，明辨順逆，把握機會，獻身國民革命的偉大事業，爲你們祖國中華民國革命光榮的歷史寫下最輝煌的一頁。

### 除萬惡元兇毛澤東外 各級共幹如改變立場 均不究既往予以重用
### 任何地區如有行動表現立派空軍應援

### 頒發約章十條 廢除公社暴政 號召共軍起義

今日雙十國慶節，茲特爲我大陸軍民與共黨團人員規定約章十條如下：

第一：關於大陸全體人民者：

第一條：廢除共匪奴役壓榨的人民公社，恢復人民的家園，與生活自由。

第二條：人人可以保有其自己耕種的土地。

第三條：人人可以支配其自己的糧食、衣物和生活必需品。

第四條：人人可以自由選擇職業，並享有自己工作的所得，政府絕不干涉。

第五條：依照憲法規定，予人民宗教信仰、集會結社、學術研究，居住遷徙的充份自由，凡參加反共工作的政治集團、民間組織，不論過去政治立場如何，一律依照憲法規定，享有平等合法權益。

第六條：廢除「階級」鬥爭與仇殺報復，恢復我國忠恕仁愛的禮俗風尚與安寧秩序。

第二：關於共軍將士與共黨團人員及其幹部者：

第七條：凡匪偽陸海空三軍將士，能就地起義立功，或接應我國軍反攻，揭發或拘捕共匪頑者，一律論功行賞，並准留升三級。

第八條：能率領一排、一連、一營、一團、一師、一軍兵力反共起義者，即以排、連、營、團、師、軍長委任，按其功績晉升官級，並賦予其所光復地區行政長官之權。

第九條：凡匪偽公安部隊、邊防軍、民兵組織，參加反共行動，破壞共匪暴政設施者，一律比照上項規定予以獎勵，特別是其能擁護反共志士及支援人民反共行動者，不論共匪軍隊，除保障其生命財產安全外，並按其功績予以重用或特獎。

第十條：所有匪黨的黨團幹部人員，凡參加反共革命工作者，皆認其爲中華民國公民，並認其爲國民革命一分子，一律既往不究，並保障其生命財產及家屬之安全。（全文完）

## 社論
# 國慶當前，國魂安在？
### ——辛亥革命烈士們，魂兮歸來！

中華民國五十一年的國慶，又在熱烈的人心中來臨了！我們在海外所見到國人慶祝的情形，是一年比一年熱烈，今年又有了進一步的熱烈。

這情形，與毛匪在九日前所扮演的，恰恰成了一個強烈的對比，可見「反共、復國」，已成了一種國人共同心理，任何欺騙宣傳，祇有弄巧反拙。尤其給海外國人所親見的，今年「五月逃亡潮」，爲毛匪宣傳家所無法掩飾，則今年海外國人對於國慶的情形熱鬧，這是一個主要原因。

但我們必須指出，在這熱鬧中間，蘊藏着一個迫切的希望，即在這十三年的國慶當中，每一年都有着一個同樣的希望，這希望就是早日反攻大陸，光復國土。然而，十三年了，一年又一年，一年過一年，我們在海外的人，「等是有家歸未得」，「君問歸期未有期」，大陸同胞們，則是「遺民淚盡胡塵裏，南望王師又一年」，到底這希望在什麼時候實現呢？在今天，我們熱烈之餘，不禁抱有無窮的感慨！

雖則以我們所知，大陸毛匪統治，已到了山窮水盡、日暮途窮的末路，歷史告訴我們，這就是暴君王朝滅亡的前夕，但環顧我們又如何呢？國際形勢並未好轉，國軍行動，仍受牽制，各方團結，留有間隙，我當局對於一次大革命的行動，猶在舉棋不定。是則隱憂還多，樂觀之中，猶有所待。而複合與，這十三年來，進步方面，不能謂少，其宵旰食衣，苦身焦思者，大有人在，但如我們最近所報導與批評的，若干短視爲味之徒，還在倡揚「歪風」，圖私爭寵，甚至爲逐象求榮的知識分子，以組黨派爭奪其權作浪，製造分裂，而當局似亦採取放任主義，任其惡化下去。更以我們推測，在此「行情看好」的時候，某些退出大陸之際不負責任的「消沉」者，致然思退，企圖一舉而捲土重來，再過其顯赫之夢，這麼一來，使我們的希望，又罩上了一重陰影。

猶憶國父孫中山先生憤慨鎮南關之役的失敗，由於同志間的自居分裂，而辛亥革命成功，定都南京後，又以革命黨人的各懷私見，遂致袁黨世凱和腐惡勢力、滿清餘孽所乘，使偉大的革命事業頓遭挫折，這一頁歷史，是值得我們今日重溫的。今日我們的責任，比之辛亥革命時代更加倍艱巨，如何淬礪精神，加緊團結，方克有濟，這又是我們今日慶祝國慶之際，應有冷靜的反省和自勉的。

更憶吳稚暉先生就北伐寫說：「嗚呼！大名爭自娛，他人頭血博得來」，在當時已可慨歎，況今日更無所謂「大名」可「自娛」？十三年來，大陸同胞，流了多少的血，流了多少的淚，多少難胞們正在椎心泣血，「望穿下淚」，風雨日昏，爲有史以來所未有的浩劫，而我們倖存者亦不過同處危巢，一時之安，豈能逸以爲安？乃於此時自爲陰謀與要職，這不止爲識者所鄙，且非今日危急存亡之秋與神聖責任下所應有的缺點、汚點，而要竟要振發朝氣，一新氣象，提高海內外國人的信仰，改變國際瞻視，先從自身做起奮鬥，將是一切的開始。

先烈辛亥苦苦把國家締造了交給我們，我們有而不能守，危而不能救，弄成今日的結局，稍有良知，能不內疚？能不思所以贖罪？紀念國慶，並不是一種儀式，今日情景，正如砂粘砂粘，風木寒露，父今安在？母今何存？祇有倍加悲痛。這百倍在，我們的責任盡了嗎？今日每一個在先烈與國旗面前的人，都應該以沉重的心情，深深地想想。

因此，我們今天不徒熱烈，應使熱烈成爲真實的力量；不徒希望，應使希望成爲實質的行動。不然，去年慶祝完了，今年慶祝，今年慶祝完了，又到明年慶祝，究竟有什麼意義？——今日慶祝國慶的意義，雖甚熱鬧，但每一個人，不都是「別有一般滋味在心頭」嗎？十三年來，一直就是這樣慶祝，國慶出些什麼來呢？或曰：這是愛國熱情的表示，對的，這是可貴的，然可貴的決不止如此。

當此萬衆騰歡之際，我們無意於潑冷水，反之，我們是爲了要加熱，爲了要使鼓者鼓舞，因而我們一面是希望，一面則不能不向當局提出警惕，不能不向國人說說話。我們要問：「我們的國家今日是怎樣的？」「我們今日的處境是什麼？」「我們的前途將如何？」這三者，都是在國際中要我們一一清楚答覆的。

誠然，以今日大陸情形看來，我們對於國家是有信心的，而信心爲於我們朝野今後向好的方面去加倍努力。在今日，雖故當前環境與陶醉，都是不切實的，自欺的。最後，我們要說的：一個國家的遭逢，可說是一時的現象，即使遭逆屯邅，而保有其雄魂健魄，則一定可以「否極泰來」。辛亥革命的成功，正顯有此雄魂健魄。今日何日？其爲辛亥革命烈士們魂兮歸來之日乎！

## 尼赫魯採軍事行動 印空軍奉令戒備 準備驅逐中共軍

【新德里九日合衆國際社電】據消息靈通人士今日稱：印度空軍已奉令保持戒備，俾於必要時在東北邊區採取行動，逐出入侵之中共部隊。該方面人士稱，此項戒備命令，係於尼赫魯總理揚言已同意容許採取軍事行動，俾將中共部隊逐回麥馬洪綫之後，於上週末發出者。同時，據此間軍事情報人士稱，中共已在印度哨站以北十哩之西藏之勒村集結部隊約五千人。該印度哨站，現時恰爲雙方爆發衝突之地點。中共部隊已在麥馬洪綫以南鑑格勒山所設立哨站之部隊，原來僅有二百人，但現已增加至數百人。印度方面亦正調派軍隊增援，印度在軍事方面已處於較佳之地位，足以將中共逐出，東方前綫現時顯示不穩定之平靜，但可能隨時演成大規模戰爭。

【東京九日法新社電】中共官方「新華社」昨夜謂，印總理尼赫魯本月初訪問他國返印後，即加緊印度東面邊界之軍事部署，準備以軍力對付中共，同時一條長達一百五十英里，由印度喀什米爾通往中印邊界西段之軍事性公路，經已竣工，並於本月四日開始通車，最近印軍即係自該區向中共部隊挑釁。

## 蘇竇行巧取豪奪 藉詞強行奪取 農民私有耕地

【莫斯科九日法新社電】蘇共「眞理報」今日稱：地方上之蘇共當局，已正式著手沒收數個集體農場農人之私人耕地，此亦乃蘇聯歷史上之第一次。眞理報稱：此種前所未有之步驟，是於濟治亞各村莊集體農場農人之會議中決定。此六人被控以其全用於彼等之私人耕地，忽視集體農場之工作。

## 英國樞密院拒三狼上訴
### 謀殺黃應求案

【倫敦九日路透社電】本年三月因謀殺黃應求而在香港高等法院被判死刑之李滔、倪東堅及馬庭盛三人，今日爲英國樞密院司法委員會拒絕特許上訴。彼三人在香港上訴於本年七月被駁回。

## 約但王哈辛聲明 支持哈山反攻 盼能迅速恢復也門王朝

【安曼八日美聯社電】約但國王哈辛（乃阿剌伯國家中支持也門王子哈山主要人物之一），經已答允支持也門哈山親王使也門王朝恢復。安曼電台稱：約但將於各方面給予支持，並盼望哈山致力粉碎使君者與使也門國內恢復法紀之雄圖，致成功。此項保證，在答覆哈山之呼籲中，要求約但在聯合國及其他國際組織中支持也門勁王集團之代表團。約但所作聲明，未明言政治性之支持，將抑或爲軍事援助。也門王國駐安曼公使館發佈哈山親王之一項聲明，指摘也門叛軍使用外國飛機轟炸也門國內之城市與鄉村，以武力壓制也門人民，而使本身登上政權。現有證據顯示，指阿剌伯聯合共和國有飛機與飛行員支持也門叛軍建立之政權。也門王國駐安曼公使館稱：哈山親王正向全球各國元首呼籲要求協助也門人民，並證實外國干預也門之事。該公使館稱：聯合國代理秘書長宇丹，阿剌伯各國之君主或總統，及其他各友邦之元首，均已收到此種呼籲書。

【莫斯科八日合衆國際社電】蘇聯官方之塔斯通訊社從貝魯特發出消息稱：約但已派兩架由英國機員駕駛之軍機，前往沙特阿剌伯，以對付新也門政府。該通訊社謂：一阿剌伯報紙係此消息之來源。

【開羅八日合衆國際社電】也門新政府，本日指摘各項「亞武器」，經已由英國保護國亞丁偷運入也門之內。

### 檀島會議結束 麥南馬拉返美

【檀香山九日合衆國際社電】美國國防部長麥南馬拉，昨夜由夏威夷返美，他於與太平洋區軍事及外交領袖，就共黨進入東南亞問題，舉行一天會議之後，表示：「在資源方面，仍有甚多工作要做」。

### 戴高樂下令 解散國會

【巴黎九日路透社電】戴高樂將於今日發出解散國會之命令，以便舉行大選，正式通知國民議會議長。此命令將在明日之官報發表。

【巴黎九日美聯社電】秘密之國民反抗會議，在星期二日所發表之一部小冊子中稱，「清除」戴高樂總統之努力，將繼續進行。

## 蔣總統在國慶文告中指出
# 我們的敵人祇是中共元兇
### 無論共軍共幹，凡是反正起義……參加反攻復國隊伍的，都是「我們的同志」……

【接自本頁上版】全國軍民同胞們！現在全民革命，全民復國的時機是已經成熟了，我們光復國土，拯救同胞，不但是政府和人民神聖的責任，也是我們絕對的主權，而且每一個人，都只有參加革命復國的隊伍，才能回復自己的家園，營救自己的骨肉，亦只有每一個人不自外於革命復國的總體戰爭，才能以最少的犧牲，爭取最大的幸福和最後的勝利。共匪的口號「不是同志就是敵人」，而我們反攻復國的信條，却是「不是敵人就是同志」，除了極少數的幾個元兇首惡之外，沒有誰是我們的敵人，凡是起義反正，擁護我地下反共工作同志，接應我反攻登陸國軍的，就都是我們推心置腹的戰友；凡是在匪區帶頭，罷工，罷課，罷耕，破壞交通，電訊，倉庫、資源的，都是反共復國立功的志士；凡是已經握有武器的覺醒的共軍共幹們，就地起來反抗暴政，最能縮短革命勝利的過程，你們就等于是我們國民革命在大陸上的預備軍，我知道在你們中間，到處都是先覺醒份子，正如同辛亥革命前夕的新軍一樣，只待發出第一響槍聲，從四面八方向民族的大奸大敵——毛澤東匪首集中射擊。

同胞們，一切反共抗暴的行動不問是直接間接的破壞，都是革命復國行動，一切反共的組合，不問是民衆的自發的，與任何政團派系的，以及共軍共幹的反正，政府都將立即承認爲革命復國的組合，隨時從空中，海上，敵後，給予所有反共民衆及反共組織，以精神、物資、武器、彈藥的優先支援；中正並將立即督率台澎金馬的國軍將士，來和大陸革命的志士仁人，携手會師，對匪一切反共革命的隊伍，一切反共的組織，一切武器，一切工具，棍棒，鋤鍬，火把，無不可作爲反共抗暴的武器，政府更要做到以最緊密的組合，最迅速的支援。

我們確保台澎金馬，和大陸革命抗暴反攻行動相互結合，武力上做到以最緊密，政治上做到以最迅速，全民反攻行動，在實際上早已開始，但是最後勝利，並不是一蹴可及的。同胞們，我們反共抗暴行動，十二年來沒有間斷過一時一刻，我們已經完成了必勝的準備，讓我們以大家團結一致的決心，來完成反攻復國總決勝的行動，來重建倫理、民主、科學的三民主義新中國，以告慰國父和辛亥革命先烈在天之靈。

現在讓我們一齊來高呼：

三民主義萬歲！

中華民國萬歲！

國民革命成功萬歲！

反攻復國成功萬歲！

（全文完）


姻族教世友鄉

先嚴馮公禎祥號少麟府君之喪九日在香港殯儀館出殯辱承

誼親臨執紼惠賜厚賻高誼隆情歿存均感哀此

鳴謝

棘人 馮啓基 公夏

孫 永堅 潤棠 榮標 祺漢

女孫 佩瑾 佩嬋 佩蓮 淑珍 佩紅 佩荷 佩芹 佩嫦 佩球 佩環

曾孫 孫維文 孫念慈

曾孫女 慧芸

泣叩



# 桑棗枇杷蜜

是近代最有效之漢藥治咳劑

是家庭最優良衛生飲品

商標 請認

先施公司各藥房藥行均有代售

科化製藥廠監製出品 總代理：偉力行



香港 超級 翻新膠輪

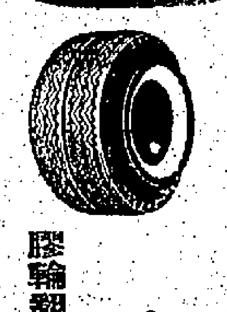

膠輪翻新第一家，卅餘年信譽保証，最耐用，最美觀。

# 香港膠輪公司

香港：摩理臣山道廿九號 電話：七六二四五五

九龍：油蔴地[illegible] 電話：八八三八二

九龍：深水埗東京街39號 電話：八〇九八五九

營業時間——延至夜晚八時半

# 英加入共同市場 勢須延至明年後

## 歐洲六國對英所提英聯邦之要求表現冷淡

【布魯塞爾合衆國際社九日電】本日歐洲共同市場國家部長與英掌璽大臣希斯會談（休會二月來的首次），同意加速英國加入共同市場的談判。但歐六國代表對於英方所作對英聯邦國家（對英加入市場感到不安）作特別讓步的建議（請求），初步反應頗為冷淡。

本日會議後希斯告訴記者們說：談判進行頗速，談判雖未定期限，「我們希望談判徹底而迅速完成。」本日會議通過加速進行計劃，內規定今後三個月舉行三次部長會議，並可能在本年底前多舉行兩次高級會議以加速工作。本日會議並商定以英國農業問題為下次會議優先討論事項。

但權威人士謂：按目前的進度遲延在後頭。明春之前難望談判完成，英國在明年底之前無多大加入之望。

【新德里九日法新社電】印度高層人士從巴黎及倫敦所獲之消息，法國之目前政策對於英國加入歐洲共同市場之談判，將有影響。倫敦方面已私下表示焦慮，雖則官方尚強作鎮定。在所有英國聯邦國家中，印度為本身之利益，對於英國有關加入歐洲共同市場之一舉一動，始終密切注視中。此間觀察，法國新國會議員之選舉期將在十一月底，法國極有可能再回復到激烈爭論時時發作之不穩定局面。共黨勢力更可能於屆時鼓動總罷工事件，屆時英國加入共同市場之談判，可能遭於停頓或則進行更為困難，最後將發生何種變化，倫敦與巴黎方面均已為洞悉。

# 古巴總統杜第科斯在聯大演說 謂古巴準備與美談判 如古被侵將不惜一戰

【聯合國八日美聯社電】古巴總統杜第科斯本日在聯合國大會中演說，謂美海軍封鎖古巴的任何行動乃是「戰爭行為」，且請聯合國大會譴責美國。他提起蘇外長葛羅米柯的警告，就是進攻古巴即是戰爭。「我們相信蘇聯此項國際聲明的誠懇和價值」。他講了一時又四十五分。

【聯合國八日路透社電】古巴總統杜第科斯本日在聯合國大會中指稱美國陰謀破壞和顛覆活動，並顛覆加斯特羅政權，並準備進犯古巴。他並謂：古巴曾向美國提議談判解決，並以為古巴政府不[illegible]時，他的革命思想將衝出至西半球其他部分。且謂：「如果古巴遭受進攻，則將出于一戰」，並說明美國將不齊本半球至引起世界大戰亦在「約在何部分受波及」。

## 史蒂文生立發表反駁聲明 美國不會侵略古巴 古巴須先斷絕與蘇關係 始能與美從事談判

[illegible]的。」史氏答覆古巴國政府的指責既不新穎，亦不正確，過去八個月間已作了四次的演詞，謂該演詞為「祇談和平」，並謂：杜第科斯對我，此類指責。」聯合國已斷然拒絕。古巴總統謂古巴始終願與美國討論，以改善彼此關係和緩和緊張局勢：……如果古巴政府請求談判出於誠意，欲向適當的場所「美洲國家組織」伸訴的話，則我國建議古巴政府可從採取若干使人對美洲制度有信心的行動開始，顯明的開始處為斷絕其與蘇聯集團的多於聯繫」。

# 泰總理指出 越共軍化裝平民潛伏在寮國境內

## 寮政府傾向共黨對泰嚴重威脅

【曼谷九日法新社電】泰總理乃沙立元帥昨日午後在最高統帥部對記者稱：北越在寮國境內之部隊，除名義上撤退外，已脫下衣裝，化裝平民，潛伏各地，此舉將造成另一新形勢。泰國為本身安全計，不得不考慮透過泰寮邊境，加強邊境防務。乃沙立元帥強調，泰國不想介入寮局，但寮局實未能使泰國安心，若北越軍若不全部撤出寮國，則泰國之安全，終受威脅。關於寮國之中立，乃沙立元帥表示，如果寮國能真正獨立，則與泰國為友，絕無問題，但恐寮國不能真正獨立，因現在共黨在寮國[illegible]。二分之二，寮國，係聯合政府或其他政府，祇須寮國由寮王統治，泰國即感滿意。

【曼谷八日法新社電】泰國總理乃沙立本日表示其意見，認為雖則對撤退外軍之最後期限，經於昨夜屆滿，但所有越盟士兵，大概或未向寮國撤退。據稱：「就現局勢，對於泰國之安全，係非常危險，可能潛入寮國平民之越盟士兵，現仍留在寮國之內。」有詢以泰國如何計劃解決該問題，乃沙立答謂：「泰國與柬埔寨不同，將阻止共黨進入其土地。」寮國外交部長福爾馬亞那於週末宣稱：在寮國之鄉民，均知道每一個人，及能指出經已改裝之任何外國士兵。

# 英衞生部長指出 吸烟與肺癌有關

【倫敦八日路透社電】英衞生部長鮑威爾今日稱：關於吸烟與肺癌的關係，他絕無疑問。今後他將以通訊方法推行運動，以減少吸烟對健康之危險。他說：「我將再有進言，全以警告吸烟人士，尤以香烟為然，英國將會有極少的肺癌，當是絕無疑義。」

# 非國家銀行及私人銀行 發生驚人大騙案

## 被騙款項達二千五百萬披索

【馬尼剌九日法新社電】非衆議院銀行貨幣委員會主席克萊洛戈，昨在國會揭發菲國家銀行及八個私人銀行，發生二千五百萬披索之大騙案，渠要求調查在國外之國家銀行資產及行長但國備詢。此大騙案係有人在信用狀上，虛報貨物價值或根本並無貨物，而向銀行騙款，若干衆議員均謂，此乃有組織之極大騙局，從中策劃之大金融家與銀行高級職員完十分接近。如無銀行內部人員合作，此事絕不可能發生。

# 美駐華大使寇爾克 發表雙十賀詞

【台北九日中央社電】美駐華大使寇爾克今日發表雙十節賀詞如下：「美國旅華人士，謹同中華民國人民共慶辛亥革命五十一週年紀念，本人僅代表美國人民[illegible]。一年十月間，[illegible]前往南京中山陵拜謁了孫中山博士。多年來，中國雖然英勇奮鬥，但是革命的理想，尚未完全實現，大陸人民，今日正在極權統治之下。我們深知革命的理想在此地獲得保全，同時深信[illegible]的文明傳統，有如在世界的其他地方一樣。作為中華民國多年友邦和堅強盟友的美國，對于中國人民抵抗暴虐的強大力量，以及在台灣的成就，跟你們同樣的感到驕傲。此地的驚人經濟成果，與大陸上人民慘痛的災難，成為日益鮮明的對照。我們旅華美國人士，得以在中華民國人民進步的共同努力中，有所貢獻，感到自豪。」

# 謂共軍青年均伺機逃亡

## 兩中共軍官逃向自由 不信中共砲火能擊落U二機

【台北九日美聯社電】兩個自稱為中共逃亡之軍官，在星期一日記者招待會上，政治軍官之劉國平稱：「余不相信九月九日在大陸擊毀之中國U二飛機，係由地面砲火擊落。」中共方面自稱係為高射砲兵部隊所擊落，但未有發表其細節。劉國平中尉（廿八歲）及朱文少尉（廿四歲）兩人均已經香港來台。「余在逃亡之前，在中共軍任職十一年，我深知在中共軍中之大多數青年，如有機會即將逃亡。自一九五八年以來，中共軍即無蘇聯軍事顧問。」兩人均希望參加中國軍隊。

# 阿爾及利亞獲准加入 聯國會員達一零九國

【聯合國八日合衆國際社電】今日聯合國投票通過阿爾及利亞成為第一百零九個會員國。主席陳佛德拉汗（巴基斯坦）詢問有否任何一國反對，論令阿爾及利亞之申請獲得一致通過。

# 美國務院証實 蘇俄工業區曾發生暴動

## 蘇僞稱有霍亂症禁外人訪該區

【華盛頓八日美聯社電】星期一日美國務院證實其已收到本年夏天蘇聯羅斯托夫區發生暴動之消息。國務院發言人懷特在記者招待會上謂：吾人已得到本夏羅斯托夫發生亂事之消息。其他美國人士亦證實由多方面而來之消息，已送到本政府，涉及此工業區之發生暴動，並有數十人，並可能幾百人死亡。此等暴動顯然係對糧食短缺之不滿而引起，特別是缺乏牛油及肉類與工作之增加。羅斯托夫東北約二十里之工業城諾夫車卡斯克，係暴動之中心。參加者有專門學校之學生及青年工人，估全城人口六分之一。討論此等消息之官員不願談及消息之來源，但該消息似與七月十二日所命令之禁令所證明，此次禁令之目的在不許[illegible]的青年行出街外。今以該地區亦禁外國人進入。官方所稱之理由，言人人殊，且甚矛盾。羅斯托夫原開放給外國人的，大約係七月份封閉，但七月及八月份則斷然不准一切外國人進入。若干美國人於夏遊蘇聯未能遊覽該地區，但蘇當局否決。蘇當局所發表的理由之一，係該地區有霍亂流行。官方官稱，他們不相信該地區有霍亂症，因蘇聯勞工報報導的第八屆全國運動會，係八月份在羅斯托夫舉行的。又悉，羅斯托夫足球隊曾於八月十日在該地與莫斯科出賽。官方評論，若該地區有霍亂發生，則上述兩項均不會舉行。他們並無確實消息。

# 羅斯克指出 蘇俄與其夥伴 具有甚多困難

【密爾瓦基八日法新社電】美國務卿羅斯克，星期一在密爾瓦基大學演說，指責蘇聯破壞聯合國——破壞其機構以達成之原則。羅氏稱：雖則有正當理由，須關切冷戰之發展，但渠認為：共產集團並非全是對共產者。渠續稱：「雖然宣稱與其夥伴，但渠亦有甚多難題。」

# 南韓駐華大使 昨呈遞國書

【台北九日中央社電】韓國新任駐華大使金信，九日上午十時，在總統府向蔣總統呈遞國書。

# 木村四郎七 將任駐華大使

【台北九日時事社電】日本政府現決定派駐瑞士大使木村四郎七，接替井口貞夫為駐華大使，並已徵求中華民國政府同意。中國政府已於八日表示同意。井口大使今後將退出外交界。木村預定於十一月抵達履新。

# 委內瑞拉首都 發生連串恐怖事件

## 當局大舉捕共黨徒

【委內瑞拉首都加拉卡斯八日美聯社電】委內瑞拉總統比丹科，在加拉卡斯法律學院之破壞事件發生後，已下令逮捕支持者之嫌疑分子。加拉卡斯市內發生爆炸與槍擊事件，在加拉卡斯市各處，同時，警察與軍隊在加拉卡斯市內搜捕共黨分子。[illegible]傷，兩人死亡，八人受傷。

# 奧倫發生暴亂事件 對歐洲移民採行動

【阿爾及爾九日美聯社電】阿爾及利亞西部奧倫地區當局今日宣布，對歐洲移民採取行動。[illegible]

# 勃蘭特廣播 西方必須準備談判 但絕不能對蘇讓步

【柏林九日法新社電】西柏林市長勃蘭特昨晚在電台廣播稱：西方國家必須準備談判，以免誤解，但絕不能對蘇俄讓步。但彼等如試圖將西柏林人逐出柏林，則可能引起一種可怖之災禍。西方決心留在此地，西柏林地位之神聖不可侵犯。[illegible]

# 哈里曼指摘中共 破壞寮中立協定

【檀香山八日路透社電】助理國務卿哈里曼今日稱：中共顯然違反寮國協定之點，不由寮撤退其援助人員。渠稱：係有自承破壞協定之證據。今日抵達此間之哈里曼稱：[illegible]由寮撤退。

# 俄一報承認 蘇俄工業比美落後

## 寄望工人加倍賣命 甚多地區工廠生產率極低

【莫斯科九日美聯社電】「經濟報」於星期二日要求蘇方組織者及工廠經理人加速努力生產，以縮小蘇美兩國之差距。該報稱：在七年計劃之第三年中，工業生產增加百分之十八，[illegible]。該報稱：蘇聯之勞動生產仍然落於美國之後，此外，甚多地區之工廠落後且並不保持此一步伐，「即使今年亦如是」。此等地區，並且有若干位於高度工業化之區域之內。「經濟報」稱：「勞動生產力之增長，必須比薪金更為迅速」。但即使在此一地區，亦發生甚多違犯行為，薪金之增加，走在生產力增加之前面。

# 泰與蘇俄正式貿易 將在本週舉行換文

【曼谷九日合衆國際社電】泰國外交部發言人星期二日稱：泰國與蘇聯預料將於本週內就締結正式貿易關係問題，換文。[illegible]最近在莫斯科度假之後返任之蘇聯大使[illegible]將代表蘇聯參加此項儀式。[illegible]

# 國務院謂是他個人意見

## 鮑爾斯主張停援無效率國家

【華盛頓八日法新社電】美國務院發言人本日說：鮑爾斯（甘迺迪總統對亞非及拉丁美洲的特別顧問）主張對未能有效地利用美援的國家停止美援的建議，（見今日紐約時報），只表示他個人的意見，並非正式文件。

# 梵蒂岡再開大公會議

## 關係五億五千萬人的大事

這個四百一十年來天主教師聯人士最大集會，將檢討教內問題及教會對於世界大局的態度。此外，還可能決定天主教與新教團結的基礎。

天主教教宗若望祈禱大公會議成功。

羅馬天主教廷舉行過一次特別的大公會議後的四百二十年，本月中旬再寫一頁教會史大事。世界各地有二千六百名主教，群集梵蒂岡會議，這祇是第廿一次大公會議。教會有史廿一個世紀以來，祇出現過二十次這樣大會。當今教宗若望廿三世，很重視召開梵蒂岡第二次大公會議的目的，是使教會來一次現代化。[illegible]

# 國際剪影

## 鄰近也門的要地 亞丁最近有麻煩

### 反對聯邦計劃發生暴亂

這英軍中東司令部所在的殖民地，因[illegible]

英國的亞丁殖民地，位在阿拉伯半島的西南端，是由七十五平方哩的火山岩所構成的。雖則亞丁猶有優越的戰略形勢，然而它仍是一個具有三十萬人口的繁榮都市，它的港口是世界上最繁忙的港口之一。[illegible]

## 里奧條約的影響

### 美仍奉行門羅主義嗎？

[illegible]

## 維持中東軍事均勢 美售飛彈給以色列

美國已同意將短程防禦性的飛彈售予以色列，以抵消共阿剌伯鄰邦向蘇俄運入的武器。[illegible]

（本刊）

# 藉聯合國僱員身份 俄間諜在美極力活動

## 去月兩個星期內，美當局接連破獲兩宗，查出四名特務。

美國去月廿九日要求蘇俄召回兩個因犯有間諜罪的俄籍聯合國僱員，恰在美國透露一宗類似案件之後。[illegible]

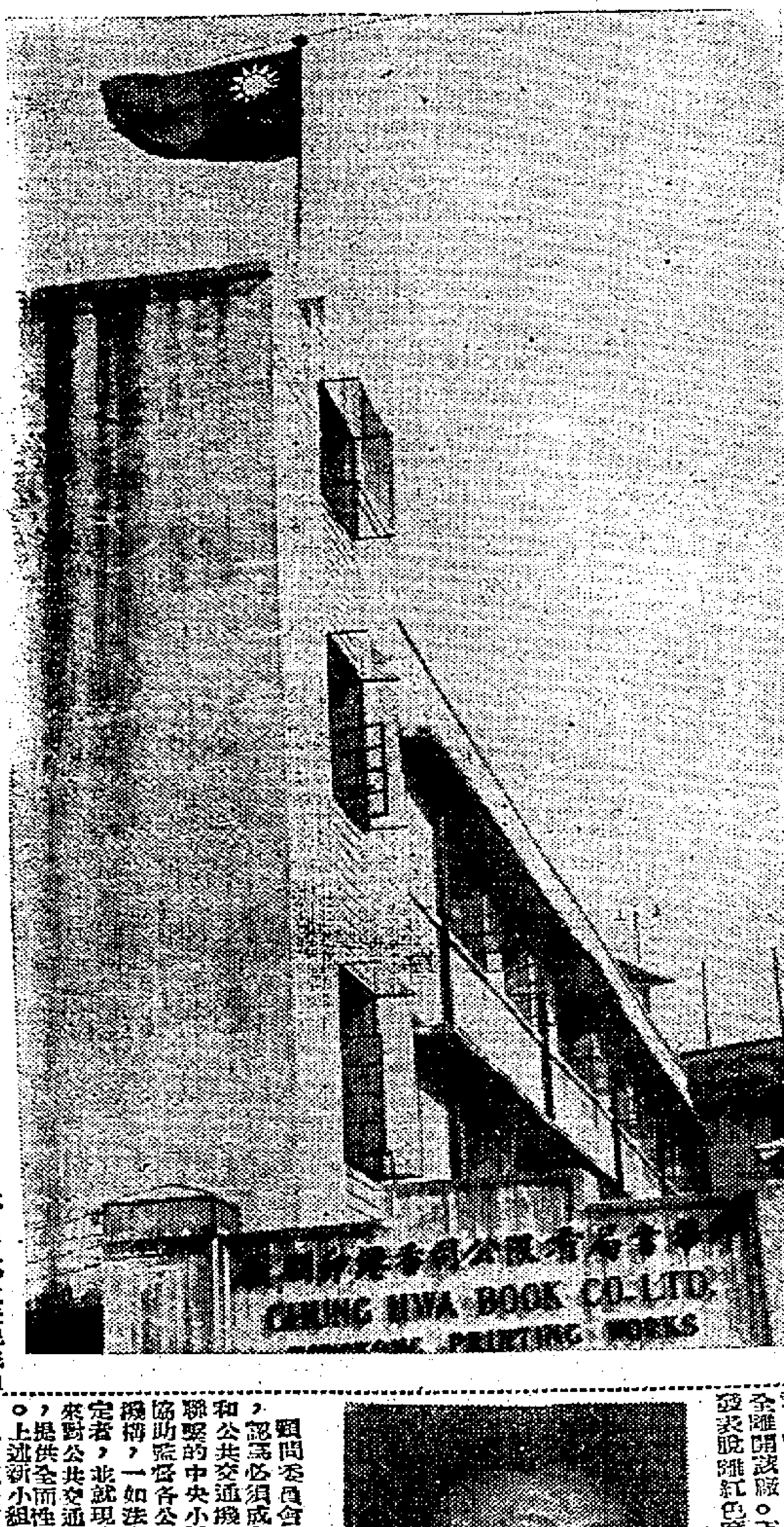


一面青天白日滿地紅之旗幟，突在共黨控制下之中華書局有限公司香港印刷廠（土瓜灣馬坑涌道）的樓頂旗桿上出現。圖爲莊嚴之國旗飄揚情形。

## 中共控制下的中華書局印刷廠 出現中華民國國旗 愛國員工實行起義

### 懸旗歷十五分鐘並散發反共傳單

【本報訊】雙十國慶前夕，青天白日滿地紅國旗竟揚在中共控制下的中華書局香港印刷廠的旗竿。國旗高飄後，附近的群衆及附近工廠的職工，見中華書局愛國員工起義行動歡呼鼓掌，印刷廠內頓見人聲嘈雜，工作中之職工，即離工作間走向空地翹首瞻望，在二、三樓之員工亦引首窗外仰望，廠方高級人員一時面面相覷，經十五分鐘後，一名約五十餘歲戴上眼鏡之男子，閃縮地把國旗收下。

被中共控制下之中華書局香港印刷廠愛國員工，於昨十一時將青天白日滿地紅國旗掛在土瓜灣該廠大廈頂上，隨即散發大批紅、黃、綠、藍色之標語，附近之職工群衆紛紛上前爭相拾取。

標語是用打字紙油墨鋼板印就，長四寸五分，闊一寸，每張分別印着「反對一面倒」、「反對變賣廠房地產」、「高舉揚光榮傳統奮鬥到底」等口號多款。

十二時正午膳下班時，該廠職工通過兩扇鐵閘魚貫出門，人心異常激動，每人均在門口駐足引望大廈頂上，懷念這面自由祖國旗幟。

下午四時許，該廠又一度發生騷動，當紅磡警署派出衝鋒車到場後，始恢復平靜。

升旗起義的職工陳松林，於下午二時在新樂酒店舉行記者招待會，他是四十五歲，江蘇南通人，是該廠凸版部高級技工，從事印刷業已逾卅年。他說：今天起義升旗後，即離開該廠投奔自由，今後不再受共黨殘酷的剝削殘害。

他說：此次起義行動，受到全廠百分之九十員工的支持，由於目前形勢及生活問題，大部份員工迫得暫時忍受左派工棍的殘害。

最後他發表中華書局香港全體愛國員工致海外僑胞一封公開信。

### 致海外僑胞一封公開信

這封信中表示：當這個普天同慶偉大節日到來之今天，我們——中華書局一羣愛國員工——懷用悲憤的心情與壯烈的行動來表示爭取生存與自由的決心，希望本廠全體同仁與海外僑胞們伸出正義與同情的援手，來響應與支持我們這一行動！

同時指出：「中華書局是中國僅有之文化出版企業機構，歷史悠久，他們在廠中服務，多數將畢生精力盡量貢獻，現在眼看着中國文化出版事業被摧殘殆盡……」。

「當在大陸陷落後，該廠存有資金能維持三百人以上二十年之供給，堆存之滿倉滿屋高級紙張及油墨，可夠十年時期之用量，尙有其他需用材料等亦足夠多年耗用。可是現在已面目全非，甚麼工人當家，生產躍進，都祇是騙人的措詞。」

「我們在此十多年時期中，不斷遭受迫害與剝削，那些騎在人民頭上，不知羞恥的「工棍」們，迫害手段，眞是無所不用其極。」（逵）

愛國職工團結起來！ 中華書局愛國員工製

反對變賣廠房地產！ 中華書局愛國員工製

反對「工棍」把持「工會」 中華書局愛國員工製

中華書局印刷廠起義工人散發之反共傳單

## 港府又採納本報建議 設交通小組處理 市民投訴及建議

### 轉送顧問委員會考慮施行

【本報訊】政府決定整頓公共交通服務事宜，俾再採納本報日前揭出「當局應成立獨立管理單位，作切實研究改革」之建議，決定成立一個附屬於輔政司署的新部門，專責研究社會人士提出之投訴及建議，然後再轉交公共交通顧問委員會考慮加以辦理。

政府一發言人昨宣佈：輔政司署屬下經已成立一個新設的公共交通部門，作爲公共交通顧問委員會之秘書處。

新部門在政府合署東翼二樓辦公，目前之編組，係以實驗性質爲基礎，由一位助理輔政司，兩位行政官員及少數登記職員組成。

此等職員，除審查公衆所提出之投訴及建議，將其轉送顧問委員會考慮之外，並負責草訂工作範圍，搜集現有資料及主辦某些小規模的外勤工作，藉以準備對公共交通作一次綜合及財政上的總調查。

工作經驗，將顯示此小組最後需要由具有專門知識及特殊要職的人員主持。不過目前聘請此等人員並不容易，惟新小組應足以應付目前處理顧問委員會所辦理而日見增多的工作，足以反映出政府業已接納顧問委員會的意見，認爲必須成立一個和公共交通機構並無聯繫的中央小組，以協助監督各公共交通機構，一如法律所規定者，並就現時及未來對公共交通的需求，提供全面性的資料。上述新小組之成立，及籌備對本港的公共交通問題來一次專門的和綜合研究之需求。（修）

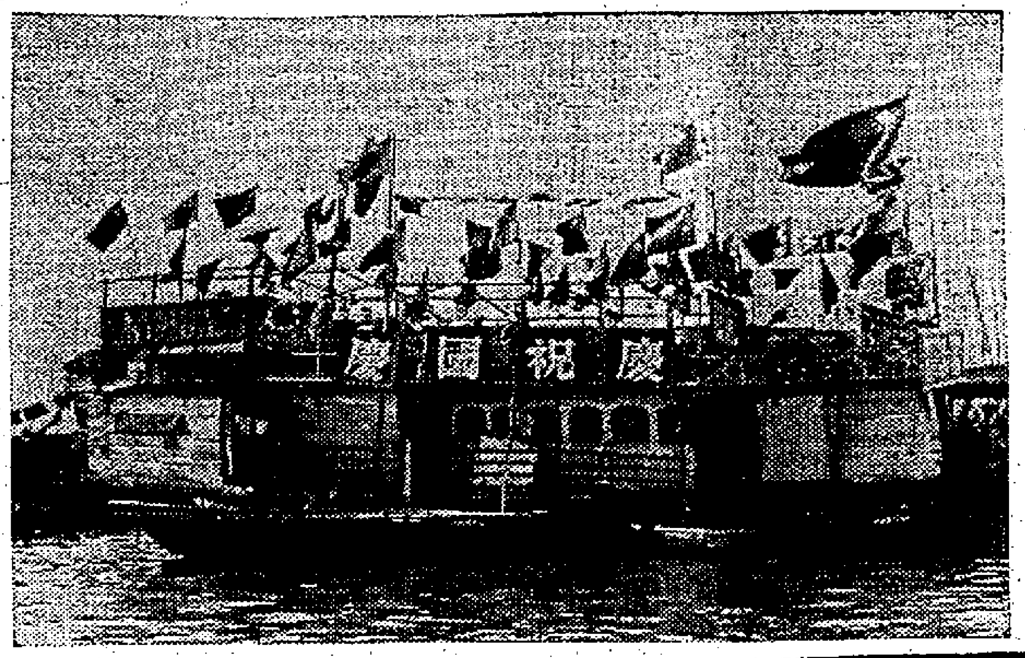


圖片說明：油蔴地避風塘艇戶熱烈慶祝雙十。

### 掛旗起義的陳松林

不願繼續被奴役的中華書局工友陳松林君，昨晨在廠內升起青天白日旗後，即安全離開該廠，下午在新樂酒樓招待記者時發表脫離紅色廠衆聲明。

## 警察動員

【本報訊】今係今日熱烈慶祝雙十國慶，治安當局爲確保安寧，採取防範未然措施，由昨晚開始，警方出動担任警戒，市面一片寧靜，情形與平常無大差異。

全港七千餘名正規警察，由昨午開始取消休假，於今日凌晨起，除派出今日負責地方安全或巡邏工作外，全部留守，以便隨時動員，全港輔助警察隊亦於昨晚起，分批待命，以備萬一有不幸事故發生，配合與正規警察并肩保證地方治安。

由昨晚起，所有消防人員，亦取消休假，留守各消防局內，準備應付意外事件，預料今日市區內盛會熱烈，少武裝巡邏。由今晨起，大批便衣警探派出在各區內，負起保證地方安全工作云。


MOVADO
WINNER OF THE OFFICIAL
SWISS NEUCHATEL OBSERVATORY

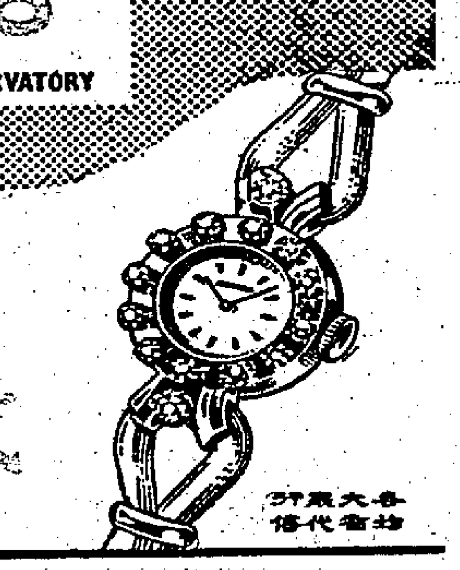

摩華度
冠軍名表 鶴立雞群
各大錶行 均有代售



註冊商標
金冠牌領帶
到處風行
●高雅華貴
●款式超脫
●永不摺皺
●永不變樣
各大百貨公司均售

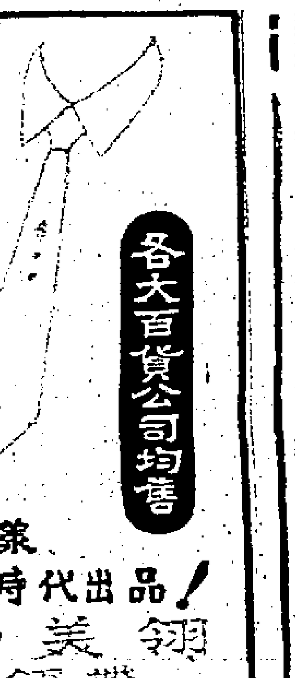

1962年下半年度——超時代出品！
翎美特領帶
100% POLYESTER FIBRE TREVIRA wash and wear
奧國ALFRED FIALA廠製
吋上附有此翎美特標誌
總經銷：國際領帶公司 電話：七五二四四四



福華街西式唐樓
（福華街147至153號）
桂林街口近北河戲院
面積闊大 四面單邊
間格容易 房房有窗
樓上住宅由五房一廳至兩房一廳
大部份樓宇訂價二萬餘元
舖位面積一千三百餘呎
訂價深水埗最平
大昌公司



恭祝
中華民國五十一年國慶
香港棉紡廠業職工總會中南布廠幹事會敬祝



訂婚啓事
謹詹於國曆十月十二日（農曆九月十二日）爲次男端源、長女端林舉行訂婚，謹此敬告
諸親友
李偉民
吳漢民 敬啓



景業大樓
十月廿日起調整售價
敬啓者，本公司在元洲街五至十一號（大埔道與南昌街交界）之景業大樓，現已建至四樓，快將入伙，茲定於本月廿日起取消九五優待，并將部份售價畧加調整，刻已售出八成，餘樓無多，有意置業者希勿失此良機！謹此敬告。
永業有限公司 電話：二八二〇五 三〇四五三



漢國旅行社
德國航空公司
美國總統輪船公司 合辦
1962年秋季大貢獻！第十六屆
紅葉日本觀光團
十一月三日乘威爾遜總統輪出發
十一月十四乘德航720B噴射機返港
酒店：銀座東急酒店、京都新酒店、大野屋、新大阪酒店。
膳食：中國餐、蒙古餐、日本餐，名廚主理！享用豐富！
領隊：本社經理親自領隊，暢遊各名勝，保証團員滿意！
收費：特價港幣一千九百九十五元
報名處：香港安樂園大厦二〇五室 電話：三三二〇〇・三八三八四



愛丁堡餐廳擴充支店
明天開幕 大贈送五天
新張支店：旺角洗衣街一弍三號 近亞皆老街口
電話：八壹弍四六五
正店：太子道二二〇號 電話八〇四八九六
支店：佐敦道三十六號 電話六一五八二



驚人消息 名不虛傳
中國名醫 治癧專家
張俊強先生
地址：香港九龍佐敦道統一大厦二樓A五號

鳴謝醫癧專家張俊強先生
鄙人曾染患頸珠癧數載，雖經多時診治，但仍藥醫無效，精神日感痛楚，後得友人介紹始從馬來亞返港之醫癧專家張醫師悉心治療，祇內服外敷兼施，限期痊癒，藥到回春，徹底根治，並無痛苦與疤痕留存，不愧良醫，今復我青春，不勝感激之至，故特登報鳴謝，聊表寸心，並俾同患者有所問津矣！
張先生寓館九龍佐敦道統一大厦二樓
鳴謝人 李希純 地址：九龍窩山道興華街十七號六樓

鳴謝國醫張俊強先生
鄙人頸部患兩年癧症，醫治無效，一方面需要工作，一方面需要醫治，時間金錢與精神之損耗，不可言喻。幸得友人謝有傳先生介紹，由馬來亞返港之醫癧專家張俊強醫師小心檢查，親施手治療，於第二次療治時施迸度手術，將我頸部突出相當小波子之頸癧，竟在十五分內，將其消平，而又全無痕跡，治理廿天之期，瘉我宿疾，眞神醫也。無以爲報，特誌數言，聊表謝忱，並俾同患者有所問津矣。
鳴謝人 趙鎮 身份證四九九九二〇

鳴謝中國名醫張俊強先生
余染患下部內癧，屢經醫治出盡千方百計無法治愈，使我心灰意冷，後來幸得友人介紹，到佐敦道統一大厦二樓，張俊強名醫師處檢查清楚，親施手治療二個月時間，霍然痊癒，醫後無痛苦無痕跡留存，正確妙手良醫，復我健康，萬分感激之至，故特登報鳴謝，並介紹同患此病者，有所問津。
答謝人 張妹 地址：九龍啟東道六四〇號四樓。 身份證號碼七〇一八九九A

鳴謝中國名醫癧專家張俊強先生
鄙人曾染患頸珠頸癧年餘，雖經多年診治，但仍藥醫無效，影響精神日感痛楚，後得友人介紹到醫癧專家張俊強先生處檢驗清楚，親手治理五十天，祇內服外敷兼施，藥到回春，徹底根治，並無痛苦與疤痕留存，眞正妙手良醫，復我青春，不勝感激之至，故特登報鳴謝，聊表寸心，並俾同患者有所問津矣！
鳴謝人 王佬 身份證121562 編號碼C.B442。

鳴謝醫癧名醫張俊強先生
余患頸癧年餘屢經醫治理，仍然無效，幸得報紙登張俊強名醫治癧專家，即前往張先生處治療四十天全部醫好，治理無痛，又無疤痕，日常飲食免戒口，精神復健康，萬分感激，特登報鳴謝，並介紹同患此病者有所問津。
答謝人 譚政 身份證一〇九七九九二 地址深水埗元洲街三百二十號三樓

鳴謝中國名醫癧科專家張俊強先生
余患內癧三年，前後經過數名醫師治理，但屢醫無效，精神日感不安，後幸得閱報得知，醫癧專家張俊強先生，即往張先生處檢查清楚，親施手治療，祇內服外敷，四十天限期痊癒，藥到回春，徹底根治，並無疤痕留存，確實良醫，的確名不虛傳，萬分感激之至，今特登報鳴謝，並介紹同患者有所問津矣！
鳴謝人 凌麗娥 身份證B818116 京士柏中村十一街五號地下

鳴謝中國名醫治癧專家張俊強先生
余小兒王育平年十七歲在頸部患癧症兩年，屢服藥不愈，情形很苦，幸得閱報悉中國名醫張俊強先生治癧專家，隨即往找張先生處檢查清楚，親手治療，一月之餘，霍然痊癒，並無疤痕留存，眞正專家，萬分感激，故特登報鳴謝，聊表寸心，並俾同患者有所問津。
張先生診所：九龍佐敦道統一大厦二樓
鳴謝人 王雷麗 鑽石山華岡路十一號 身份證二〇四二一三AA

鳴謝中國名醫癧科專家張俊強先生
我患頸癧數年曾經很多醫師治療，但無法醫治，精神日感威脅，內心煩惱不可言喻，後幸得報章發覺鳴謝名醫啓事，悉心前往張俊強醫師處檢查清楚，則親手治月餘之久，的確霍然痊癒，張先生對人非常和藹，用藥全部正藥，眞正妙手良醫，醫治無痛苦，無疤痕留存，復我健康，萬分感激之至，特登報鳴謝，並代爲介紹，給予同患者有所問津。
鳴謝人 崔永球 地址：鴨寮街廿二號二樓 身份證號碼604046

鳴謝醫癧專家中國名醫張俊強先生
鄙人曾染癧症數載，雖經多時診治，但仍屢醫無效，精神日感痛楚，後得閱報發覺，名醫治癧專家張俊強先生，即往求治，祇內服外敷兼施，限期痊癒，藥到回春，徹底根治，並無痛苦與疤痕留存，眞正良醫，今復我青春，不勝感激之至，故特登報鳴謝，聊表寸心，並俾同患者有所問津矣！
鳴謝人 巢美甜 九龍旺東道330地下

鳴謝醫癧專家張俊強國醫師
余患頸癧二年餘，經治療服藥無效，但覺這病症很大威脅，幸得友朋之介紹前往名醫張俊強先生處，檢查清楚後即親手醫治，內服外敷兼施，並無痛楚，藥到回春，徹底根治，全無痕留存，眞正名醫，復我健康，萬分感激之至，故特登報鳴謝，並介紹同患此症者有所問津焉！
鳴謝人 鄭二 身份證一二〇五一四一 住址：旺角避風塘小艇B1067Y

鳴謝醫癧專家名不虛傳名醫
張俊強先生秘法愈我頑症
余在頸部患癧症，前後經過很多治理，但無效果，且痛苦增加，對身體影響，損失很大，幸得友人李文先生介紹帶我前往張俊強先生處檢查，即親手治療，一月之餘，霍然痊癒，藥到回春，復我健康，故特登報鳴謝代爲同患者介紹，有所問津矣。
鳴謝人 楊有興 九龍白加士街九十二號後座

鳴謝中國名醫張俊強醫師
秘法專治癧頑症
余患癧症數年，屢經醫治理，但全無效果，痛苦異常，精神日感威脅，損失不可言喻，後幸得閱報發覺，鳴謝名醫啓事，悉心前往張俊強先生處檢驗清楚，親施手治療不過一月之久，霍然痊癒，並無痛苦與疤痕留存，眞是神醫乎，故特登報鳴謝，聊表寸心，並俾同患者，有所問津。張先生醫室佐敦道統一大厦二樓。
鳴謝人 吳軒坤 長洲大新街三號二樓

鳴謝醫癧專科張俊強國醫師
余患下部二年內癧，前後經過西醫服藥治理全無效果，心情感覺非常不安，後幸得報張刊登載，鳴謝張俊強先生治癧專家之確發覺，隨即往張先生處檢查清楚，即親手調治十天之期獲然痊癒，的確名不虛傳，眞正醫癧專家，治療徹底根治，並無疤痕留存，故登報鳴謝，聊表寸心，並俾同患者有所問津。
鳴謝人 梁志成 身份證512170A 福全街大角咀地段3554號

鳴謝張俊強國醫師
余患喉癧多時，前後經過許多國醫師治理，但屢醫無效，痛苦纏綿，最後經一個國醫主張，立施刀割手術，擬將牙齒悉數先行拔除，後再用刀割喉癧，在千鈞一髮之際，幸得友人梁先生介紹，始得到從馬來亞返港之醫癧專家張國醫細心診治，並不用割拔針刺手術，專用內服外藥敷治，果然不到二星期時間，即徹底根治，無痛治愈惡疾，救我重生，現余身體日益健康，感激無限，故特登報鳴謝，聊表寸心，並俾同患者有所問津焉。
張先生診所：九龍佐敦道統一大厦二樓
鳴謝人 余秋月 寓荔枝角道八七一號三樓 身份證一二弍九二八九號

鳴謝中國名醫癧科專家張俊強先生
余在頸部患病已有二年歷疾，屢經延醫治理，但全無效果，而且痛苦異常，幸得友人介紹名醫張俊強先生處檢查清楚後，親施手治理，先生當即言明定期兩天治療，兩天後霍然痊癒，且是藥到回春，並無疤痕留存，敬謝一句眞醫道，他醫術，的確救世名醫，萬分感激之至，故特登報答謝並代爲介紹給予同患者有所問津。
鳴謝人 李文 地址油蔴地茂林街一號三樓

鳴謝中國名醫癧科專家張俊強先生
余患頸癧，時間已有九年長，屢經各方治理，但全無效果，痛苦增加異常，而且損失時間與金錢，精神不可言喻，今幸天庇祐，訪得名醫，治癧專家，由馬來亞返港之張俊強先生即往先生處檢查清楚，親施手悉心治療，祇內服外敷兼施，且有限日治理全癒之語，的確名不虛傳，治法全無痛苦，藥到回春，徹底根治，絕無疤痕留存，眞是神醫乎，復我再生，萬分感謝之至，故特登報答謝，聊表寸心，並俾同患者有所問津焉。
鳴謝人 莫松貴 身份證一五九二六三九一 地址香港牙朱坑三四七號

鳴謝中國名醫張俊強先生
余患頸珠癧數年，屢治無效，又要工作，覺得很痛苦，幸得報載名不虛傳名醫張俊強先生，即往張先生處檢查清楚，即親手治理，祇內服外敷兼施，時間月餘之久全部治癒，痊後無疤跡，精神復回健康，萬分感激之至，今特登報鳴謝，聊表寸心，並俾同病者有所問津。
鳴謝人 何世超 身份證1473338號 地址：青山道新細村生源號

注意：如有外埠華僑，同患此病服藥無效者，請來函配藥，一樣同效治愈。切須寫明年歲，已婚未婚，是男是女，體弱體強，日常飲食，不須戒口，須說明清楚等等，至屬至要。
張俊強先生香港九龍佐敦道統一大厦二樓A五號

# 全僑歡欣迎接國慶
# 國旗昨已到處飄揚
## 充分表現出僑胞愛國熱忱
## 與偽慶冷落慘狀判若雲泥

【本報訊】今日是中華民國的雙十國慶，在此時此地，這個節日的意義，不再僅是推翻滿清的獨立慶祝，而是代表中華民族的自由呼聲。

在今日舉行慶祝的人，他們慶祝的是中華民國的成立和存在，渴望的是民主自由重現祖國大陸。同時，在今日出現的每一面青天白日旗，都象徵一顆反共的心。

在太平山上，極目四視，都是一片慶祝氣氛，不論市區或郊外，彩牌處處，氣象萬千。青天白日滿地紅國旗，大大小小迎風招展，出現在各處的山頂、屋頂、騎樓、窗口以及海上，充分見到全僑自動自發的熱烈慶祝雙十國慶。

左圖：一位中年婦人，熱心愛國，她昨天在荃灣眾安街頭，購買一枝布質大國旗。（本報記者求攝）

**中區**　繁盛的中區，每一個角落都招展國旗，特別是港九中華職工總會所飄揚的一幅國旗，可說是港島最大的一幅。該旗的錦牌中間，綴有巨大的雙十標誌，兩邊排着國父及總統像，其他的團體，更是佈置得五綵繽紛。

位於花園道口，現正興建中全港最高的美國酒店，在二十多層樓頂的起重架上，插上了一面巨型的青天白日滿地紅國旗，迎風飄揚於空際，甚為「搶眼」，路人多翹首而觀。

**灣仔**　灣仔區的大街上，台山中學、僑光中學、文華中學、中醫師公會、飯店職工叙賢分會、茶居工會彩牌，襯以大小國旗，甚是壯觀。此外，如李捷街、機利臣街、駱克道、航行街等街，都懸掛着數以千計的一連串國旗。

港九工團總會在英京酒家舉行慶祝大會，國旗與雙十下的巨型油畫，畫出一個健壯的工人，手持大鐵鎚，敲着一個「民族復興」的巨鐘，可謂別饒深意！

灣仔軒尼詩道，有一兩處令人興奮之景：一在大公報大廈對面的一家傢俬裝飾公司，由地下至三樓，佈置大小國旗數十面，大公報人物不出門口亦可見到，不知有何感想。另一處在軒尼詩大廈七樓梁氏忠孝堂，臨街豎出巨型青天白日國旗，高踞「中國國貨公司」和「南洋商業銀行」頭上。

**銅鑼灣**　銅鑼灣避風塘內之數千船戶，一律掛上國旗和張燈結綵，遠望有如一片旗海。

大坑蓮花宮山上，國旗密麻麻的，掩映山頭。

**北角**　北角鑄屏樓，正建至七樓，工地上扯起一面巨型國旗，襯上一個丈餘大的雙十，可見建築工友的愛國熱情。

渣華街巴士公司宿舍、英皇道電車公司宿舍，騎樓、窗戶都有國旗高掛，充分表現出愛國之忱。

**筲箕灣**　筲箕灣大街上，興祥大樓工地的排杉架上，正中豎起一面巨型國旗，兩串小國旗，足有十多二十丈長，煞是壯觀。

筲箕灣戲院後街山的一個客家村，整個村落都在青天白日滿地紅旗海之下，晚上又開亮一串串的小電燈，非常耀目。

區內的船塢木業工會，港島船塢總工會、漁船工友及膠靴鞋工會，都掛起數層樓高的彩牌，輝煌燦爛。沿岸各艇戶，均張燈結綵，高懸國旗，部份參加陸上之叙餐聯歡會。

柴灣木屋區與徙置區大廈，國旗到處飄揚，比「十•一」偽慶，該區只有偽旗一面，俱有天壤之別。

**香港仔**　香港仔南錦酒家，由中新布廠承會搭起一座高過天台的彩牌，上面巨幅照寶，青天白日放射出萬丈光芒，中華民國五十一年的建設、增產、勝利，兩個男女工人，氣勢豪雄的踏上「光明之路」，頗有寓意！

揚光音樂社、田灣街漁農從業人員互助社，都掛起巨型花牌，大街小巷和山頂木屋，以及鴨脷洲陸上水上，國旗處處飄揚。

黃竹坑進村互助會搭起巨型彩牌，十分壯觀。國旗更飄揚在綠野農舍間。

**九龍各區**　九龍文化新聞教育影界慶祝國慶大會以及自由影劇人國慶同樂晚會，分別在樂宮戲院及平安酒樓，搭建的雙十碑牌燈飾，可說是全港最大而最引人注目的。

九龍旺角、油麻地以至尖沙咀三區各街道，無不處處國旗飄揚，不論學校、社團、商店及住戶所掛的國旗，多到不可勝數。

旺角亞皆老街的珠海書院、大同中學，洗衣街的德明書院與小學，國旗及燈飾異常耀目。

九龍總商會所搭牌燈飾，比往年更為壯觀，晚間燈光輝煌，有如白晝。

彌敦道上，慶祝國慶的彩牌，更是多彩多姿，上海街幾乎每一樓宇均掛上數面以至數十面大小國旗。

旺角與油麻地避風塘的大小船艇，均掛上國旗。

從尖沙咀沿漆咸道進紅磡區，首先觸目的是漆咸道與溫思勞街交界的大雙十，由二樓至四樓，兩邊旗織飄揚，逕是香港黃埔船塢自由工會、港九海陸漆業自由工會和港九造船鋼鐵業技工會聯合慶祝國慶的裝飾。

九龍城區每一角落，都可以看見國旗飄揚，彩虹道寮屋區附近的新蒲崗村口搭起一座城樓，正面寫有「中華民國萬歲」和「還我河山」的字句，四面縛以大小國旗十餘枝，雄壯非常。

一面長達三十尺高，二十尺闊的國旗，懸掛在深水埗黃竹街尾近山邊處，還有六千多面紙製國旗。

長沙灣海面千餘船艇，遍張國旗迎風飄揚，十分宏偉壯觀。

官塘區內的廿五座徙置大廈，都貼滿或掛滿國旗，特別是V座外更粉飾輝煌，安裝有迴串的活動彩色燈炬，晚間閃放出燦爛燈光，使到整個區域生色不少。

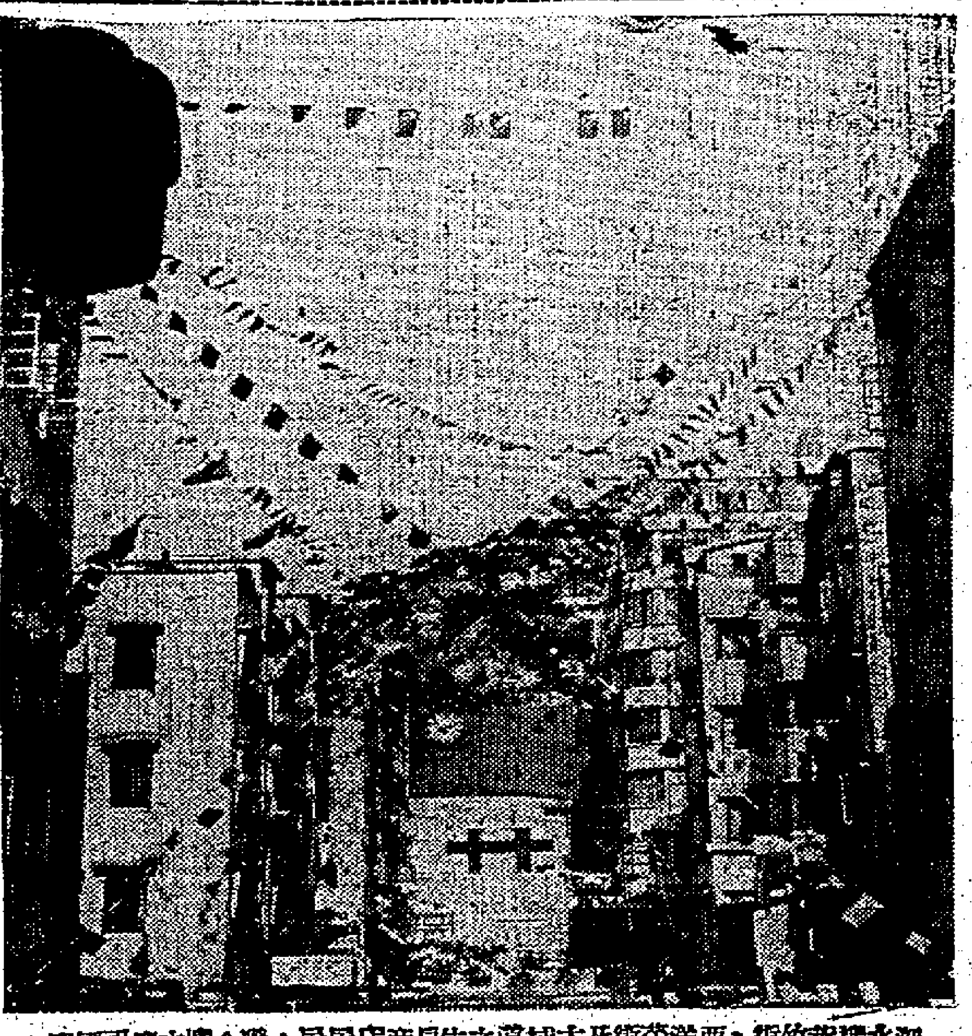

深水埗黃竹街、西洋菜街及大埔道之住戶商店居民，聯合慶祝大慶國慶，在上址數條街道掛滿國旗。

尚有雙十國慶圖片，刊在第七頁，請讀者注意！

## 存水續增

【本報訊】本港各水塘存水總量，昨增加一百萬加侖，總計為九十五億六千四百萬加侖。前日同一時間則為九十五億六千三百萬加侖。（修）

# 新界各區熱烈慶祝
## 蓋牌樓開晚會

新界各區人士，今天慶祝雙十國慶，將有下列節目：

荃灣區各界自由人士，今日上午九時開始，在大光明戲院開慶祝會，大會由主席團主席張永強主持，會後放映「元元紅」及其他遊藝節目助慶。

棉總區下的南海紗廠、南豐紗廠、中國紗廠、中央紗廠、聯泰至一廠及二廠、新界紗廠、東亞紡織廠、東南紡織廠、域多利、九龍新界紡織自由工會、工團總會荃灣各工會、海外紗廠、絲綢織造等各幹事會的自由工友全部參加，以上各廠幹事會均分別在眾安街、青山道一帶蓋搭七彩巨型立體牌樓慶祝。

元朗區各界今日下午四時，假元朗龍城酒家開會慶祝，晚上舉行叙餐，門外有一面立體大牌樓，綴以絲絨像及懸掛國旗。

元朗農作互助會，在大旗鼓會所蓋搭巨型花牌，下午二時開國慶祝會，晚上假座于酒家聯歡叙餐。

元朗巴士自由職工，今晚假冠元酒家開會慶祝聯歡叙餐。

新界養雞同業會，今早行升旗禮，儀式簡單隆重。

葵涌賽星二廠幹事會，在中葵涌山邊建立武昌大牌樓。

上水巴士自由工友，今晚假石湖墟西湖酒家開慶祝叙餐會。

上水各界人士，及陸軍退員職工會，今晚聯合假石湖墟源源酒家開國慶叙餐聯歡會。

粉嶺區農作互助二百餘農民，今在馬士埔菜站開國慶祝聯歡叙餐會。

粉嶺聯和商會，蓋搭牌樓，午間開國慶祝會及聯歡叙餐。

粉嶺南海同鄉會，假雲天酒家開國慶祝叙餐會。

粉嶺各界聯合慶祝五十一年國慶大會，今晚假座雲天大茶樓舉行盛大聚餐，並于雲天門口搭蓋一巨型牌樓，餐前用電唱機播放國歌及燃放五萬頭大爆竹。

接近大陸之沙頭角，今年國慶雙十國慶，較去年更為熱烈，除於中英邊界高懸巨型國旗外，並懸在新村、鹿頸村加懸二面大旗，使毗鄰的共區人民亦可悠然嚮往。

大埔各界慶祝雙十國慶籌備會今假座大埔四喜酒家開慶祝會，下午四時在四喜酒家舉行聯歡叙餐，并于門口蓋搭一大彩牌。

大埔青年會是晚在會所演奏樂助興，其他各社團均在會所懸旗張燈結綵慶祝。

古洞村、金錢村當地農民，在該村鄉公所及梁園二地蓋搭花牌，張燈結綵，懸旗慶祝，晚間並分別舉行聚餐。

沙田各界自由人士，聯合假座沙田街市舉行聚餐大會。

洪水橋稻苗中學全體師生，上午八時在該校大操場舉行升旗禮，下午二時在大會堂舉行慶祝國慶紀念遊藝歌唱助興。

新界錦田吳家村，今在吳大厦舉行大聚餐，預定筵開十席。

除各界聯合慶祝外，青衣島新村、荃灣聯誼會及島上叙餐，並有粵劇名伶演唱助興。

此外，大澳、坪洲、長洲以及各離島之自由人士，均有慶祝之儀式，以示普天同慶。（永）

# 各界分別集會

【本報訊】今天各界的慶祝大會和叙餐會，分別在港九新界各地舉行，屆時，到處將聞一片歡呼乾杯聲。

**文教**　港九文化、新聞、教育、戲劇界慶祝大會，定今晨十時假九龍樂宮戲院內舉行，會後有歌舞等餘興，由影星及名歌星等担任。

**工商**　工商界今晨八時集中在九龍總商會，舉行隆重的升旗禮，隨即茶會，晚間舉行千人大聚餐。

**影劇**　自由影劇公會今日下午五時起，在九龍平安樓舉行盛大晚會，由紅伶、紅星表演舞蹈，時代歌曲、粵曲及平劇，摸彩節目，尤稱特色。

**工團**　港九工團聯合總會慶祝雙十國慶暨第十四屆執行委員就職典禮大會，正午十二時至二時舉行，二時至三時茶會，四時至五時舉行雞尾酒招待外賓，四時至七時音樂舞蹈，八時至十一時舉行聯歡大聚餐。九龍長沙灣勞工大廈方面，下午七時亦舉行音樂歌唱舞蹈晚會，由工團總會工會幹部訓練班全體學員負責全部節目。

**宗親**　港九各宗親會、同鄉會，聯合舉行的慶祝大會，定下午五時開始，分別在廣州、瓊華、新雅、狀元樓等四大酒家舉行，八時開始叙餐，統計這四區的叙餐晚會參加者逾二千人。

**調景嶺**　調景嶺的難胞，今晨九時在營內大坪舉行慶祝大會，港九新界各區難胞，亦分別舉行慶祝大會。

**九龍總**　九龍總商會同人，定今晨八時，在會內舉行隆重升旗禮，禮成後茶會，晚間七時舉行叙餐聯歡，并有歌唱遊藝表演助興。

# 香港仔街坊會
## 募集巨款賑風災

【本報訊】香港仔福利會暨街坊會，於九•一颱風襲港，災情慘重，由該會理事長方潤泉首先捐出一千元，並親自會同理事羅德倫、李忠、易國良、梁就光、李光等在該區沿門勸募捐款，成績至為可觀，計共募得六千六百二十八元。又該區鮮魚小販，果菜小販及揚光音樂社等亦先後舉行籌賑義唱，該會理事長方潤泉分別捐助三百元，副理事長張景秋分別捐助一百元以示倡導，故所獲成績均甚美滿。計鮮魚小販義賣得款四千四百一十九元七毫，果菜小販義賣得款八千四百零一元三毫，揚光音樂社義唱得款二千九百三十元五毫。統交該會代收，連同該會經募善款共得二萬二千一百七十九元五毫，該款已於昨日彙交社會福利署收轉放賑災民。

# 先施公司總行計劃
# 改建廿六層新大廈
## 全部建築費預算一千萬

【本報訊】先施公司宣佈：計劃將中環總行拆建，改為廿六層新型大廈。同時經將隔鄰之一間舖位購入，擴大現有面積，將來新廈建築費預算一千萬元，地下至六樓闢為百貨場，其餘出租為酒家、寫字樓，料可能為本港最高之大廈。

新廈圖則已委則師草擬中。將來構造，按分期辦理。此計劃大約一俟該公司九龍旺角亞皆老街大廈明年夏季完成後，即可進一步實施。

該公司昨在中國酒家開股東年會，出席者一百餘人，主席古卓崙，宣佈一九六一年度至一九六二年二月底決算報告，該公司溢利連上屆滾除合計一百一十餘萬元，隨由股東通過議決，並決議本月十日開派股息，每股五毫算。繼由鄭昭斌監督報告營業概況：是屆本港市情似無十足健全，尤以百貨為甚。惟本公司所賴之利潤，比一九六○年為佳，是賴股東鼎力，社會各界人士惠顧，及各位董事之指導與全體同事之協助所致。本店深表謝忱。至於廣州分行仍受公私合營制度辦理，所得之微利，乃是所收之定息，今以發延年結算日定為二月底，為此，可以避免誤延年夜之忙碌。今年一月至九月營業狀況比去年同一時間所得之營業額計增進為百分之八，在秋冬兩季營業額，諒定猶進。九龍分行大廈已建至十二樓，諒在明年夏間可以完工，分行當可及時開幕營業。九龍區大廈林立，居民衆多，彼等所需各物品必衆，故分行之營業，諒有可觀。

最後選舉新董事十二位，名單如下：馬永燦、馬炎璋、古卓崙、馬惠文、馬文輝、馬應允、馬祖容、余鑾之、馬容彪、馬顯芳、馬文熙、蔡天錫。鄭氏隨後報告總行改建計劃如上。

# 油麻地海面將有
# 國旗二萬枝
## 帆影波光旗海與晚霞爭艷
## 觴飛酒濺人潮同國慶齊歡

【本報訊】香港漁業工商總會，在油蔴地避風塘中心特別佈置的三艘「慶祝國慶示範漁船」，于八日下午即已佈置就緒，船上國旗如林，一時轟動整個油蔴地海面，漁民紛紛駕艇參觀，漁民們對漁總的佈置，表現出慶祝國慶佳節的愉快情緒，比過農曆新年還要高興，「燈旗門多」，佈滿「旗海汪洋」的偉大場面，將比往年更為熱烈，更感動人。香港漁業工商總會會員，昨日即開始各在自己的船上懸起國旗，準備迎接雙十國慶的屆臨，每個漁民都忙着貼旗、掛旗，清潔船身，和美化船身的工作。

據「漁總」理事長吳林衍氏統計：今年油蔴地海面漁船所懸掛的大小國旗數量，可達二萬面以上，比較「十•一」偽慶「國王」那天整個油蔴地海面祇得七面偽旗，其情況之懸殊，不啻天壤之別。

今天油蔴地避風塘「國旗王」，吳林衍氏捐出的「國旗王」一面，昨午已在油蔴地一艘巨型船桅頂上，成為全港海面最惹人注目的一面國旗，吳氏希望這面「國旗王」能發生示範作用，明年能有更多更大的巨型國旗出現於海面飄揚。

上圖：亞米茄自動女裝表，18K金売連金表帶……港幣1400元。

# 亞米茄
## 自動上鍊女裝表

永遠無須人工上鍊・高度準確分秒不差

款式繁多・構造精巧・線條優美

赴宴裝飾・体育運動・日常佩戴・各型具備

亞米茄自動女裝表給您帶來一種新的便利，這便利使您免除了要用人工上表鏈之麻煩。

亞米茄自動女裝表一經戴在腕上即開始自行上鍊，而在數小時內達到飽和程度，雖在晚間除下放置妝臺隔宿，亦繼續運行無間，照常執行準確報時任務。（亞米茄自動女裝表在上足鍊之後其儲備能足供36小時運行之需）。

亞米茄自動女裝表祇報時刻，不報日期，它底簡潔和典雅的優美線條使它永遠都站在流行款式的最前線。

請駕臨任何一間之亞米茄特約零售代理商，參觀富有吸引力之各種款式亞米茄自動女裝表。

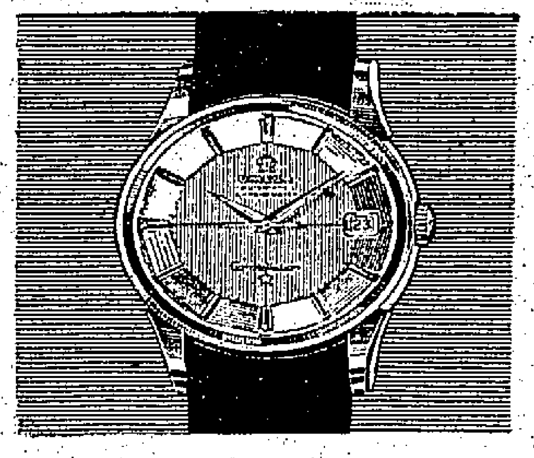

亞米茄星座天文台表
世界上最準確手表之一，自動上鍊，防水，避磁，避震，另有日曆款式，任從選擇。
由港幣565元起

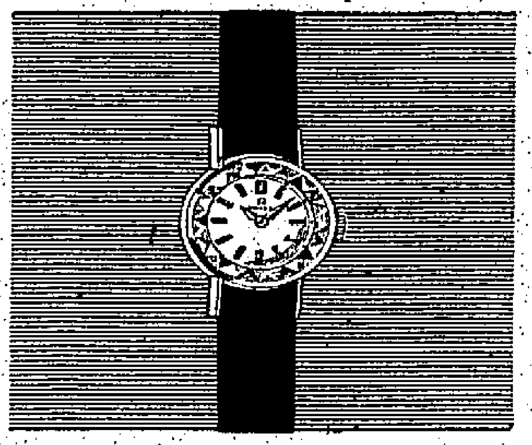

亞米茄寶石型女裝表
採用科學寶石，精工琢磨，代替玻璃製成表面，光彩奪目，閃鑠如鑽。
由港幣310元起

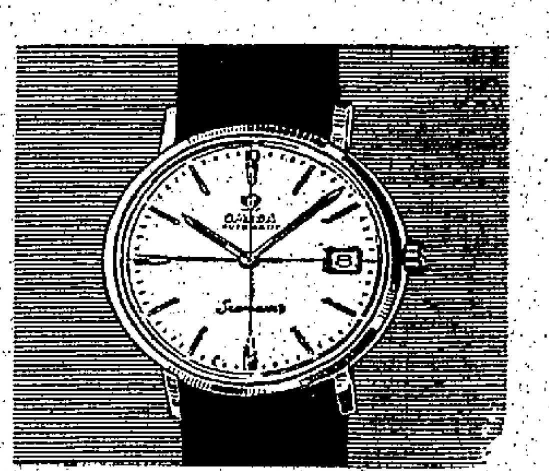

亞米茄海霸「蝶飛」薄型表
高度準確，表身纖薄美觀，構造特別堅固，防水性能優越，避磁，避震，另有自動上鍊及日曆款式，任從選擇。
由港幣260元起

OMEGA

亞米茄表　馳譽世界　一致推崇

總代理：安天時洋行　OMEGA TISSOT　地址：怡和大廈八四室　電話：二七二五二

# 本港新聞

## 「多魯菲」號拖輪 九名遇難海員家屬 裁定每人賠償萬元

### 一名水手家屬獲賠七千六百

【本報訊】遇受颱風「溫黛」襲擊而遇難之貨場船塢「多魯菲」拖輪十名海員，其家屬昨在法庭上獲得合法之賠償。十名遇難之死者家屬，但延聘胡紫棠女律師代表申請，貨場船塢方面則由的近律師樓之蒲律師出庭，不表示反對。

九龍地方法院栢理法官於聆訊死難家屬之家庭情況後，裁定除第七申請人黃瑞梅獲得賠償七千六百元外，其餘各申請人俱獲得一萬元之賠償，法官并特別論令，申請人而有兒女者，每月祗能領取賠償金三百元，直至一萬元領完爲止，至於申請人并無兒女者，可一次全數收取。

㊀申請人鄭秋蓮，爲死者李坤之妻子，死者生前與申請人及六兒子同居馬頭圍道九號地下，爲「多魯菲」號拖輪之舵手，每月薪金二百五十元，被裁定賠償一萬元。

㊁申請人陳菊璋，爲死者許仲之母親，死者未婚，生前與申請人同居保其利街四十五號二樓，爲「多魯菲」號拖輪之水手，每月薪金一百五十元，被裁定賠償一萬元。

㊂申請人方桃，爲死者蔡義海之妻子，死者生前與申請人及四兒女同居砵蘭街四四八號二樓，爲該輪之燒火，每月薪金一百四十元，被裁定賠償一萬元。

㊃院羅現，爲死者梁興之妻子，死者生前與申請人及五兒女同居上海街二七一號三樓，爲該輪之二偈，每月薪金二百元，被裁定賠償一萬元。

㊄申請人徐杏娣，爲死者鄧金之妻子，死者生前與申請人及兒女同居曲街七十三號三樓，爲該輪之燒火，月薪一百五十元，被裁定賠償一萬元。

㊅申請人賀玉英，爲死者許坤之妻子，死者生前與申請人及一子同居廟街四十五號三樓，爲該輪之水手，每月薪金一百四十五元，被裁定賠償一萬元。

㊆申請人黃瑞梅，爲死者黎入之妻子，死者生前與申請人及七兒女同居新填地街一式八號三樓，爲該輪之水手。每月薪金一百三十五元，由於死者祗在該公司工作七個月，被裁定賠償七千六百元。

㊇申請人鄭燕珠，爲死者梁固之妻子，死者生前與申請人及兩兒女同居炮台街二一五號四樓，爲該輪之舵手，月薪二百元，被裁定賠償一萬元。

㊈申請人馮少蘭，爲死者袁興之妻子，死者生前與申請人及兩兒女同居曲街六號二樓，爲該輪之大偈，月薪二百九十五元，被裁定賠償一萬元。

㊉申請人李坤，爲死者李韜之弟，死者與妻經已分居，生前與四兒女與申請人同居上海街廿九號地下，爲該輪之水手，月薪一百四十五元，被裁定賠償一萬元。（菁）

## 廠商會決繼續組團赴英訴願

### 華新會代表主張請港府重視共同市場對港安危

【本報訊】廠商會號集各界舉行之對英國參加歐洲共同市場問題座談會，昨日獲得許多意見，出席者多數贊成該會爲共同市場而再組之訴願團，以竟全功；同時亦有提議去電英之立法、行政兩局非官守議員，促其對該港利益力爭，及組織一長期性的研究委員會等。

出席者亦有極力主張英國政府與非官守議員代表者，因昨日參加者，有三數被認爲左派份子，但大部份爲廠商及街坊會首長等約四十人，由該會首長主席。

昨日座談方式，故無所決策。會後，據人士透露稱：對於組織赴英訴願團，各人有若干意見，但仍在英議員一方，俟徵求有關方面意見，由該會召開會議審議，文件由廠商會組訴願團。

關於華新會代表意見：㊀香港現在英政府統治下，則英如加入共同市場，其所受權利義務，香港亦應完全相同。若謂港希望獲得與印巴同一待遇，此實爲不通，因印巴已獨立，是一個國家，香港則不然。

已爲香港計，香港亦不應該爭取這種待遇，因爲港和印巴鍚蘭不同的地方，共同市場以給予印巴鍚的待遇對待香港，是不公允的。印、巴、鍚都是獨立國家，他們非但有進口關稅保護本國工業，還有各種自由，同時亦在關稅壁壘之內，由政府通過外匯管理方面，對出口商品減稅，免稅，及用辦法保護本國工業，但香港的工業除了依靠三百五十萬居民的日夜辛勞工作來創造工業產品的出口外，是沒有得到一分一毫的香港政府之補助或津貼的。

華新會代表認爲：㊀應請香港政府促請英政府注意與共同市場所影響之香港安危問題。㊁兩局議員應返港後，應多多聯系向六國陳港代表陳述香港苦況。

會議由下午四時至六時完畢。（東）

街坊會首長譚爾川謂：共同市場事，廠商會多於月前已發表，但久久未見工業界說話，各方面以爲工業界已與政府有默契，現在才知不然，同時兩局議員自發赴英交涉，值得嘉佩。如香港無特殊安排，則政治經濟都會混亂。

總商會一位代表稱：共同市場問題，港九各方面工業家可以一致團結，聯合全部返港多作資料，然後作有計劃的去，兩局議員已去過英國而不去，則易被英國人士誤會，以爲工業界自己也不關心。

街坊會另一代表謂：英國聯邦國家，亦應團結一起，支持香港。

香港綠膠廠商會代表稱：英國參加共同市場後，如果廢除了特惠稅，則本港橡膠工業所受的影響至大。會議代表亦主張組織一香港工業界派員赴英，同市場問題研究委員會，主要工作是研究共同市場對香港的影響，由各團體共同進行。

港的工業產品，不要排除在他們市場外。但應該負責邀請各方面人士參加，以期作出更有效之辦法。同時，通電在英議員，謝其努力爭取。並請聯名發電其餘各人。

芝加哥國際商展會

## 派員來港洽商 邀工商界參展

【本報訊】美國芝加哥國際商展國外事務聯絡主任雜拉斯·約翰遜先生，經於昨日抵港，爲本港商行參加第五屆芝加哥國際商展事宜，在港作五日逗留。

約翰遜先生在留港期間，將與有意參加展出之本港工商界人士，討論參展出事宜。按此一商展將於一九六三年六月十九日起開始，以迄七月七日始行閉幕，會場則在密歇根湖濱之麥克麥柯密克展場。

本港參加芝加哥國際商展代表張有興先生，與美國總領事館商業組官員柯理察先生，曾親往機場迎接。

約翰遜先生現下榻於九龍半島酒店。本港商界人士如有接洽，可前往半島酒店面洽，或由美國總領事館代爲安排會見亦可。

## 韓孤兒合唱團抵港

### 明晚先招待孤兒 後天兩場公開演唱

【本報訊】韓國孤兒合唱團，昨日抵港，明天起舉行演唱。

該孤兒合唱團係在韓國之一百六十二間孤兒院孤兒選出，全團四十二人，包括男孤兒九人，女孤兒廿五人，年齡由七歲至十二歲。

該團樂隊指揮由張哲担任，領隊李潤毅。此行係環遊世界演唱，業已在東京、台北演唱過。

在港演出秩序：星期四晚首在大會堂演出，招待本港孤兒；星期五下午六時及九時公開演唱，三場完畢後，即赴菲律賓、印度、阿富汗、伊朗、約但、法國、德國、荷蘭、挪威及倫敦，然後再赴美國及加拿大，全部行期爲七個月。

該團係於昨由台北乘搭泰航機抵達本港。（社）

## 救濟風災善長芳名

本報代收救濟九一風災捐款，昨日續收如下：九龍牛池灣村六十八號同人五十二元（芳名列後），謙學衛七元，信和十元。合共六十九元。

連同上日收過一十二萬八千四百三十八元二毫正，總共收過一十二萬八千五百零七元二毫正。

牛池灣村六十八號同人捐款芳名如下：劉清十元，劉福十元，劉玉卿五元，劉忠泰五元，無名士五元五角，劉妙娟二元，劉鳳娟二元，余彩正二元，鍾伸蓮二元，康子強一元，陳慕儀一元，何太一元，楊金筱一元，湯伯勇一元一角，楊秀瓊五角，鄧綺蓮三毫，康德斌二毫，康靜儀二毫，康慧儀二毫，合共伍拾二元正。

## 利榮森在市場研究講座 演講有關工商發展問題

【本報訊】利希慎置業有限公司董事利榮森，昨以「香港如何進行國際完成的工作」爲題，在香港科學管理協會主辦之「市場研究」講座中作專題演講。

利榮森認爲：港府工商署貿易發展小組應該將外銷服務的資料供給本港廠商和出口商參考，及加速在海外市場增加貿易代表辦事處，並應設立英聯邦市場及歐洲共同市場的貿易與經濟研究部，促使香港工業界應該多參加國際性的特別商展，經常推動本港在海外市場的可能發展，並要籌備通過各種方式宣傳海外市場的資料。（九）

## 港九各僑團祝雙十國慶

### 肉行工會

港九肉行持平總工會定今晚八時在金龍酒家舉行慶祝中華民國五十一年雙十國慶紀念。同時舉行球隊擴大聯歡晚會。

### 三星廠

九龍土瓜灣馬坑涌三星鞋業廠全體工友，爲慶祝中華民國五十一年雙十國慶，將燃放長串爆竹，張燈結綵，發佈標語，懸掛巨型國旗一面，標語牌數十面，以示慶祝。

### 大漢書院

中國自由書畫家協會同人，大漢美術書院師生，今日上午十一時在九龍土瓜灣九龍城道廿二號二樓舉行「中華民國五十一年雙十國慶紀念」。

### 港區難胞

香港區難胞今日上午在堅道難民子弟學校舉行香港區全體難胞聯合慶祝雙十國慶紀念。同時該校全體難民師生舉行聯歡，另舉行紀念儀式及大演說會。

又：中國自由畫家協會、大漢美術書院同人響應國光祝壽國慶，今晚坐四川輪返自由祖國，屆時在台北中華民國國立藝術館展覽本屆美術書院師生二屆聯展，另擕備書畫精品數十幀，呈獻三軍將士，用表慰勞之微忱。

### 九龍魚商

九龍鮮魚商俱樂部會所昨日懸掛國旗及標語，今年雙十國慶，在彌敦大廈自置物業會所，晚間并將懸燈及燃放爆竹一串，由十七樓天台直延至地下，屆時百萬響大爆竹燃放，響徹雲霄，光芒四射，甚爲壯觀。

### 九龍荔園

九龍荔枝角荔園遊樂場，今年慶祝雙十國慶特別隆重，該園大門之巨型雙十牌樓，往年祗有正門大門樓一座，今年更在側門樓加設一座，均於前日（八）日大放光明，光輝奪目，並建立巨型國旗，各劇場特別選映粵語片「血戰中華」，各劇場並加開日場，遊人踴躍。

## 深水埗發現 被遺棄女嬰

【本報訊】據警務處消息：深水埗區局街一五四號二樓二〇一室，去月廿四日發現一名女嬰被遺棄於該處。

該女嬰約二個月大，身高兩呎，長面，細眼，細口，面色潔白，及扁鼻，被發現時身穿紅色衫及裝以淺藍色毛毯。

任何人士若能提供消息有助於調查該嬰之身世者，請與深水埗警署偵緝部聯絡，電話八〇〇三三一號，內線五六七號，或任何警署報告。

## 謀殺鬼仔福案 高庭後天提訊

### 本月刑案有墮胎藏毒等

【本報訊】「鬼仔福案」中鄭依明、李潤、倪乘興、馬思說等四人，已被列入高等法院十月份刑案，定後日由副按察司麥非恩訊。

本月份高院刑案中，除「雙貨案」謀殺、「鬼仔福」與勒贖等三案外，尚有墮胎、恐嚇、藏毒、行兇、假文件等案。

本月刑案之一：廿五歲舞女吳燕娟，被控於本年七月九日，在九龍地區企圖替女子梁玉蓮墮胎。

二、男子馮淇，卅四歲，無業，被控罪名兩項：㊀于本年五月卅一日，在本港地區發出一封附件，向陳錫福，又名陳文方，恐嚇勒索港幣五萬三千一百廿六元。被告明知該函內容而無正當及合理之理由。㊁于本年六月六日，又向陳錫福發出一封上述同樣之函件。

三、報稱任獄吏之男子郭天錫，卅五歲，被控于本年六月廿七日，在本港地區行使一張二十元面額之美鈔。被告明知該鈔係偽鈔。

四、男子梁東林，廿三歲，被控于本年八月廿二日在九龍地區非法藏有海洛英四磅，嗎啡一磅二點四安士，巴比通四點一安士。

五、男子鄭依明、李潤、倪乘興、馬思說，同被控于一九六一年二月十八日在香港地區謀殺男子鄧天福，又名鬼仔福。

六、鄭、李、倪、馬，同被控于一九六一年二月十日，在本港地區使用武力，非法綁押男子鄧錫彬，勒取贖金。

七、李、倪、馬，同被控于一九六一年六月十九日，在本港地區非法綁押男子，勒索贖金。（瀕）

## 來函照錄

十一日世報昨刊登大衆各界自由人士慶祝中華民國五十一年雙十國慶新聞一則，內有本港紳士陳某參加發起舉行慶祝中華民國五十一年雙十國慶一節，與事實不符。本港慶祝雙十國慶，祇係本港先生經辦，陳某並未有涉及，希登報更正，以正視聽」云。

## 新租務法案 今將完成立法手續

### 俟憲報公佈即實行

【本報訊】凍結租金、補助學校校舍折舊、保障住客之「一九六二年租務（通知停止租賃）（修正）條例」草案，今日在立法局例會二、三讀通過，俟經憲報公佈後，即予實施。

該修訂法例之主要目的，是將四月十九日通過實施之措施，即業主用書面通知住客六個月取回樓宇之條例執行，延長至一九六三年六月卅日。換言之，在明年六月底以前，業主既不能收回樓宇，亦不得向住客加租。

立法局今日舉行會議，並無新例提出首讀，全部九項條例草案，均係分別由輔政司、律政司及醫務總監提出二、三讀加以通過。九項草案如下：「一九六二年租務（通知停止租賃）（修正）條例」草案；「一九六二年調解（修正）條例」草案；「一九六二年海洋漁類（推銷）（修正）條例」草案；「一九六二年漁業保護條例」草案；「一九六二年心理衛生（修正）條例」草案；「一九六二年仁濟醫院條例」草案；「一九六二年專上學校（修正）條例」草案；「一九六二年醫院條例」草案；「一九六二年農產品」草案。（修）

## 北角新邨居民協會 舉辦兒童健康比賽

【本報訊】北角新邨居民協會，爲促進兒童健康運動起見，舉辦兒童健康比賽，分甲、乙、丙三組比賽，由六個月至五歲，定本月十四日在該邨大禮堂舉行健康評判，經聘請兒童教育家及醫師擔任評判，評判及計算積分，即將公佈優勝名次。

已聘請兒童教育家、醫師、劉振聲夫人等担任評判，由北角新邨經理梁太太、美華鐘錶行經理梁太太等頒獎，並請北角新邨居民協會理事長方心及馮啟小姐致詞，晚上舉行遊藝晚會。到時定有一番熱鬧云。

## 九龍持牌小販互助社 改選理監事及職員

### 何意何偉分任理監事長

【本報訊】九龍持牌小販互助社第一屆理監事任期屆滿，昨召開社員代表選舉大會，選舉結果：何意、劉錦明、朱由勝、阮生、趙匠、梁光、何東成、朱志雄、梁燕、王鄧、桂泉、徐芬、李堃、梁洪、梁佩珍、致治江、林祥、鄧九、溫石濤、趙建章、李後、熊培、黃容勝、李汝榮、何俠俊、李玉階、李玉佳等廿七名當選。

理事：林龍、楊祥、劉李、曹佳榜、黃炎武、劉南、馮見、楊城、何偉、區亘、梁校、何嶋齡、伍勝、劉炎、蔡泉、李文輝等九名爲監事，林爲候補監事。選出何意爲理事長，何偉爲監事長，財務趙旺，副何俠俊，總務朱由勝，副黃炎武，林阮生、梁光、鄭九，組織李玉佳。

## 警務處通告

爲銅鑼灣道實施單程交通事

由本年十月十一日星期四上午八時起爲期約四個月，銅鑼灣道介於奕蔭街與摩頓台之一段將改爲單程交通，各車輛由東至西行駛，俾以利便該處進行修路工程，除屆時就各該地點設立交通標誌指示各駕駛人士外，特此通告週知。

警務處處長

## 承銀主命貴重物業出投

啓者拍賣人蘇沙拍賣行定期一九六二年十月十一日（星期四）下午三時起在香港域多利皇后街七十五至七十七號該行大廈十二樓公開拍賣物業一單。

此物業坐落香港九龍在地段第九一四號，其地段分段B連同上蓋樓宇，即德興街十號此物業係一九〇一年十月八日起計之官批，批期爲七十五年。由一九〇一年十月十八日起，每年地稅三十元正，面積約估地六千一百一十八平方尺。

欲知詳細及投買章程請向賣主律師或拍賣人蘇沙拍賣行同啓

賣主律師張恩綸律師行 拍賣人蘇沙拍賣行同啓

香港一千九百六十二年九月廿七日

## 公告

限於香港九龍及新九龍之酒牌事宜乃歸本局管理茲定於一九六二年十一月十四日星期三下午二時卅分在政府合署西座十三樓市政局及市政事務署之會議廳內舉行會議對各該地區請求發給酒牌及俱樂部或會所酒牌之申請書加以審核此等酒牌係根據有關飲品條例即香港法例第一〇九章而經一九五六年有飲品（修正）條例修正後由一九六三年一月一日起發給

申請格式紙可在香港消防局大廈華民政務司署索取

所有填就之申請格式紙須於一九六二年十月二十三日或該日之前送回本局特此公告

酒牌局秘書黃廣文

## 官地拍賣

一九六二年十月十六日下午二時半
政府大會堂九樓演講室

（一）官塘內地段第三五三號（包括原有屋宇在內）
座落官塘宜安街
面積約計八千七百平方尺
限作住宅或商業用途
底價九十六萬元正

（二）新九龍內地段第四五五〇號
座落九龍新蒲崗
面積約計三千平方尺
限作住宅或商業用途
底價三十萬元正

（三）九龍內地段第八二八三號
座落九龍亞皆老街
面積約計一萬六千三百九十平方尺
限作私家住宅用途
底價一百萬元正

（四）官塘內地段第三三九號
（座落官塘）
面積約計五千二百三十七平方尺
限作住宅或商業用途
底價三十萬元正

（五）官塘內地段第二一九號
（座落官塘）
面積約計一萬五千平方尺
限作私家住宅用途
底價四十五萬元正

（六）新九龍內地段第四四七四號
座落九龍瓊林街
面積約計五千四百八十三平方尺
限作工業或貨倉用途
底價二十萬元正

（七）官塘內地段第二六八號
座落官塘鴻圖道
面積約計一萬四百八十平方尺
限作工業或露天堆棧
底價三十一萬元正

（八）官塘內地段第二六九號
（座落官塘偉業街）
面積約計一萬五百二十平方尺
限作工業或露天堆棧用途
底價三十二萬元正

（九）官塘內地段第二七號
（座落官塘鴻圖道）
面積約計一萬八百二十平方尺
限作工業或露天堆棧用途
底價三十三萬元正

（十）新九龍內地段第四四九〇號
（座落九龍新蒲崗）
面積約計一萬五千三百平方尺
限作工業用途
底價四十六萬元正

查閱圖則及承投條款可向下列地點索取：香港政府合署（東座）或九龍彌敦道四零五號官地署

## 先施有限公司開派股息通告

本公司訂於十月十日起開派一九六一年度股息凡我股東請依照印鑑簽具股息收據並携同息摺到本公司總行領收特此通告

派息時間由上午十時半至十二時 下午二時至四時 逢星期日停派

一九六二年十月九日

## 永安人壽保險有限公司股東年會及股東特別大會通告

啓者本公司訂於公曆十月十一日（星期四）下午四時在香港德輔道中二十二號永安人壽大廈十五樓舉行第三十二屆股東年會，會後繼續開股東特別大會討論增加法定資本及議派股息聘請核數員等事宜並選舉董事議派紅股等事項凡本公司股東屆時務請惠臨指示一切除分函外特此通告

本公司股份由九月廿八日起至十月十一日止期內停止過戶合併聲明

永安人壽保險有限公司謹啓

一九六二年十月三日

## 聞

家少主 宇澄 予達 予惠 少爺之
令尊 幼主 善誠 善強 善敏 善行 孫少爺 善如 孫小姐之
令祖父吳公蘊齋老爺於公曆（農曆）一九六二年（壬寅年）十月七日（九月九日）下午七時在大嶼山大澳萬丈瀑慈興寺淨樂居往生極樂世界積閏享壽八十有餘茲定於十月十日（九月十二日）午時遵守遺言在該寺敬循佛教儀式舉行大殮容另擇吉火葬謹此報

吳均安堂家人稟報

## 招投工展會工程啓事

本會主辦第二十屆香港工業出品展覽會招商承投下列工程及承辦權
（一）會場大門樓工程 （二）電器工程
（三）霓虹光管 （四）播音設備
（五）水廁水喉設備工程 （六）承辦茶水部

有意投承者請到干諾道中李寶椿大廈十四樓本會辦事處取閱章程並定於十月十六日截止投票

香港中華廠商聯合會啓 十月九日

## 工務局通告

一九五五年（一九六零年再訂版）建築物條例審定建築師試驗

根據一九五九年建築（行政）附規第四條之規定茲擬於一九六二年十一月十九日起之一星期間舉行審定建築師試驗任何人士其資格符合一九五九年建築（行政）附規第三條之規定而有意參加試驗者請於十月卅一日以前正式向中區大廈十一樓建築事務主任申請逾期不錄

建築事務主任

## 檢定則師考試 下月在港舉行

### 申請書月底截止

【本報訊】檢定則師考試，將於十一月十九日起之一週內，在本港舉行。根據一九五九年建築（管理）條例規定，任何有資格之人士，擬參加此項考試者，應向工務局建築事務主任正式申請，申請書於十月三十一日以後寄到者，將不予受理。（修）

## 徵求新蒲崗工業用地

某廠家擬購新蒲崗工業用地壹幅面積壹萬至二萬平方呎有圖則更好如有業主出讓請將面積價格列明投函本報信箱九三五號合否當覆


提防影射

同栢堂

鹿茸精丸

男女老幼 珍貴補品 日服兩次 每服兩丸 却病延年 永保健康

本堂虔製之鹿茸精丸，能根治虛損病源，能促進人體生機，活躍，能迅速添補精力且效力持久，舉凡面色蒼白，怔忡善忘，氣血兩虛，精神衰弱，諸般虛弱者，日服數顆，氣血旺盛，萬神充沛，辦事起勁，有判若兩人之感，若要強身健體，請服同栢堂鹿茸精丸，貴收宏效，無冗無燥，四季可服，誠補品至寶。

九 買 鹿茸精丸 請認明 同栢堂製 方是正貨

香港批發 中大藥行 德輔道中二七五 各埠藥行均有代售

箭嚜 驅風油

⇩中區酒樓茶室工會之國慶裝飾。

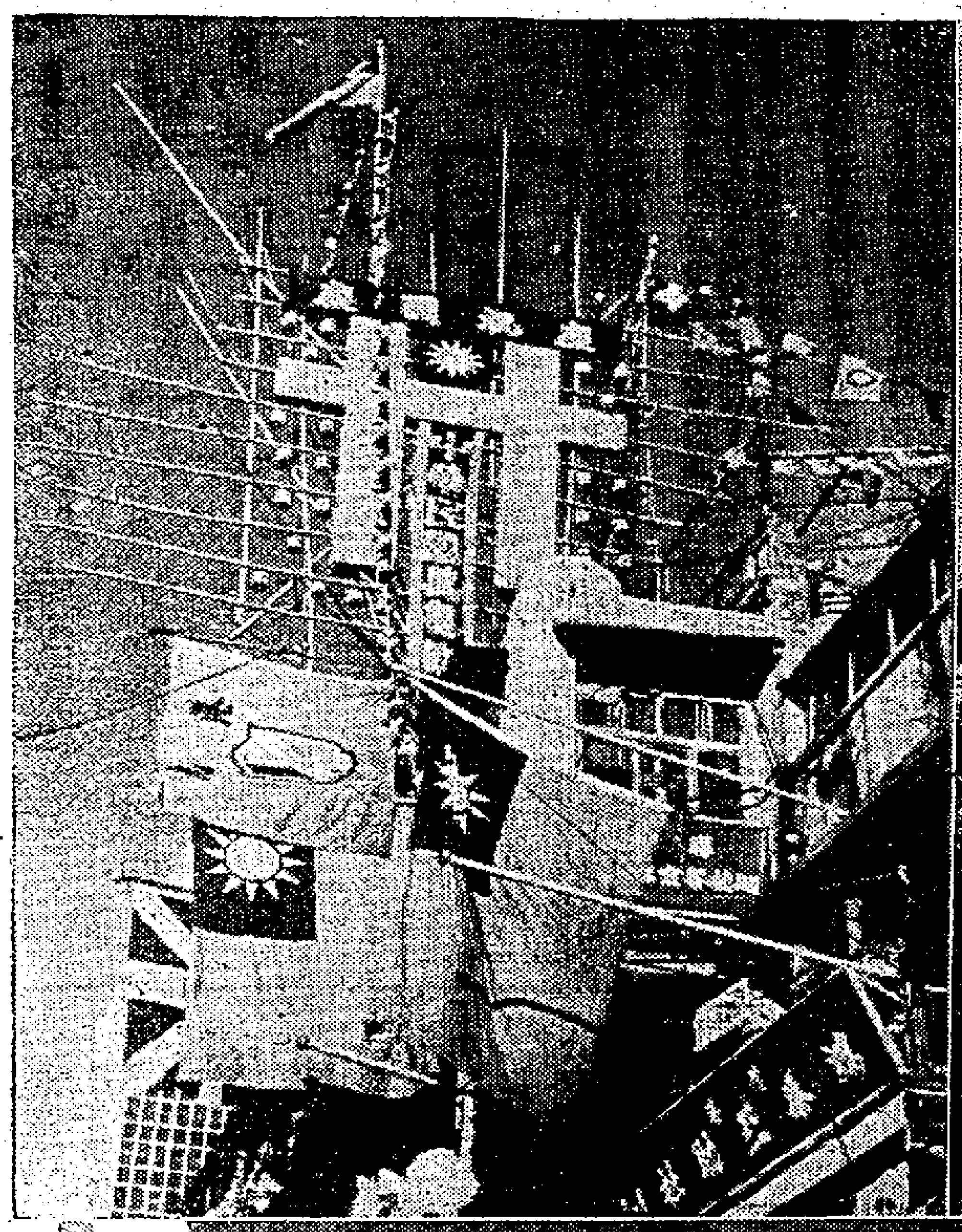

⇩建築中的美國酒店樓頂也有國旗飄揚。

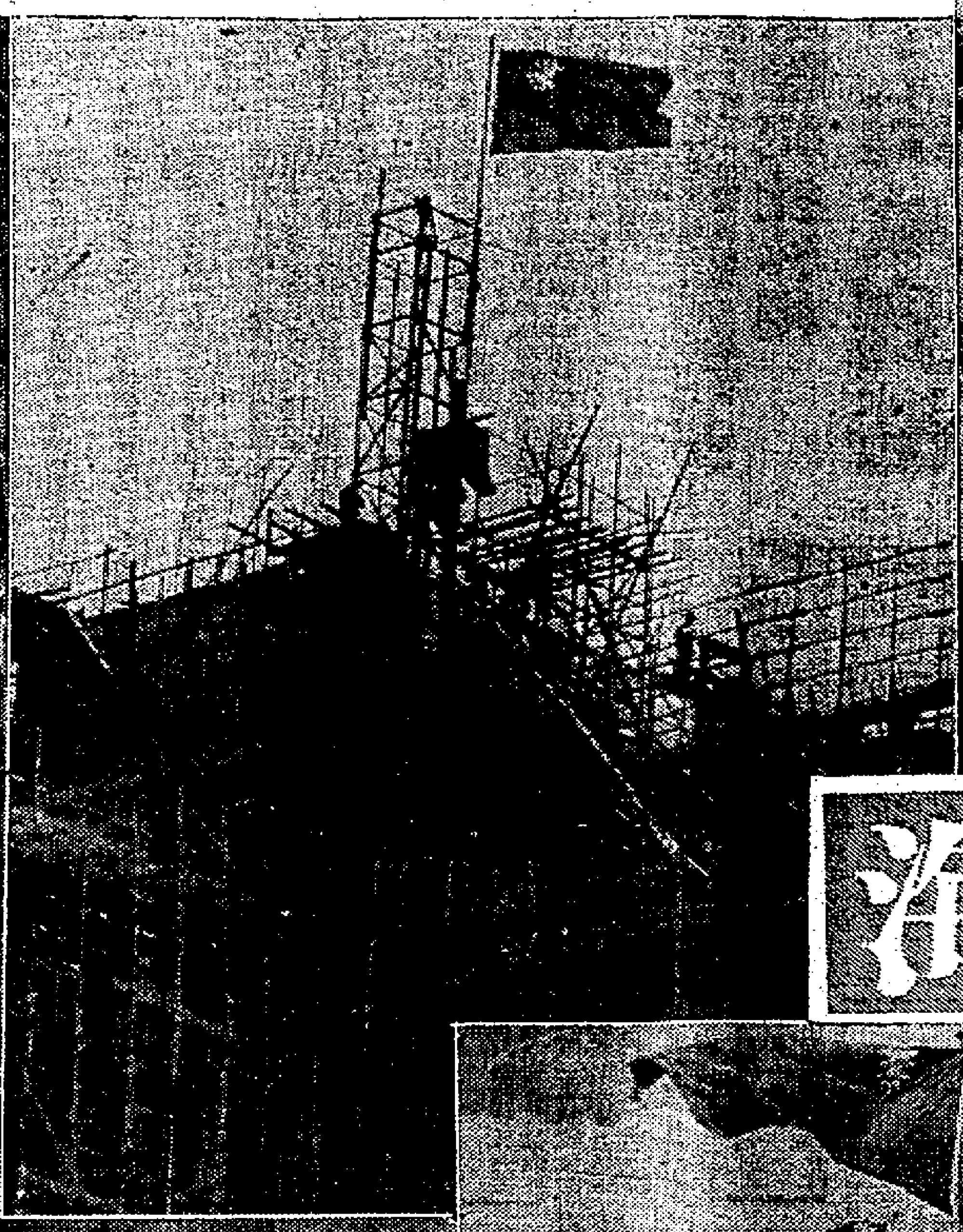

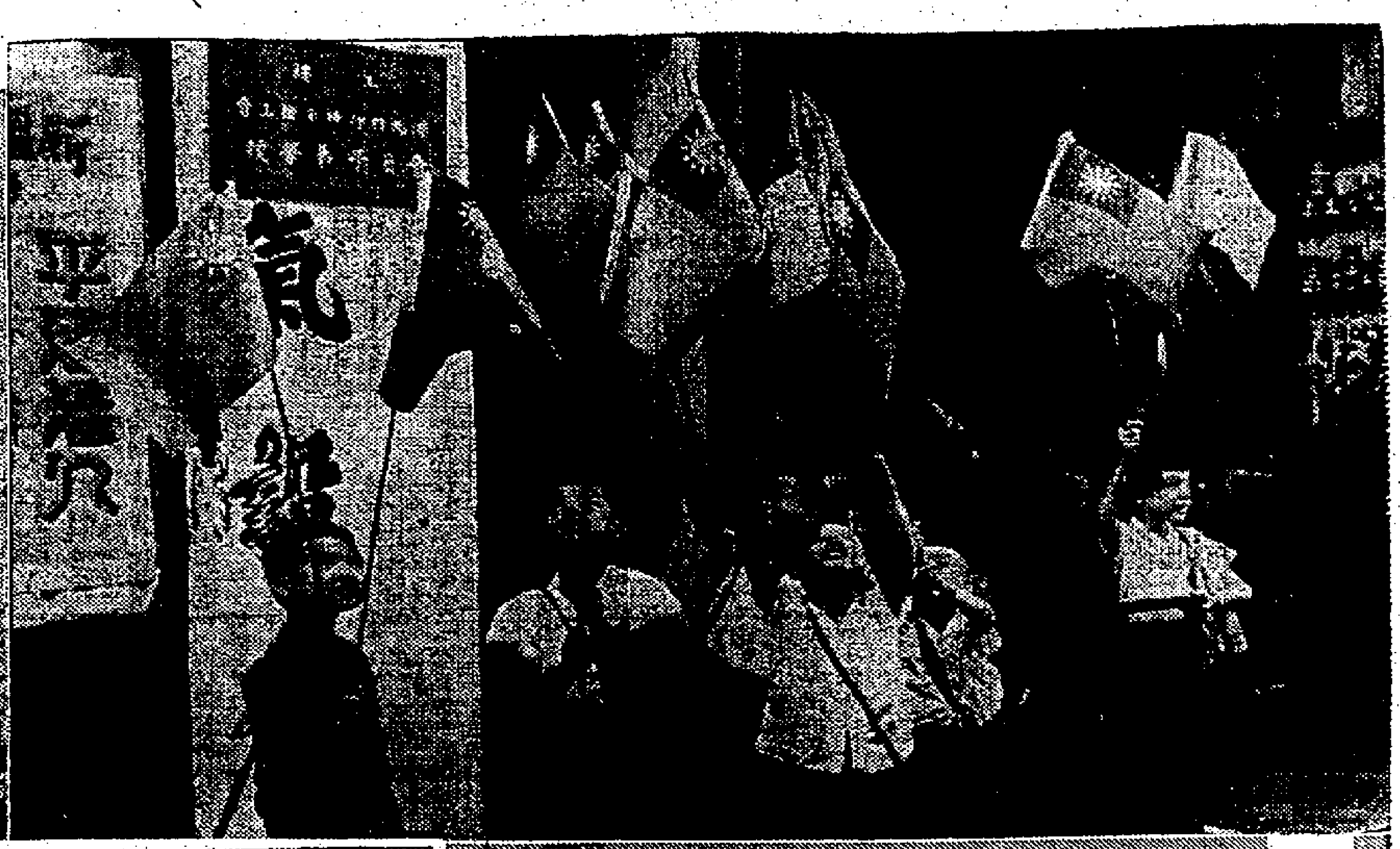

⇧小朋友高舉國旗，一片歡欣。

# 旗海

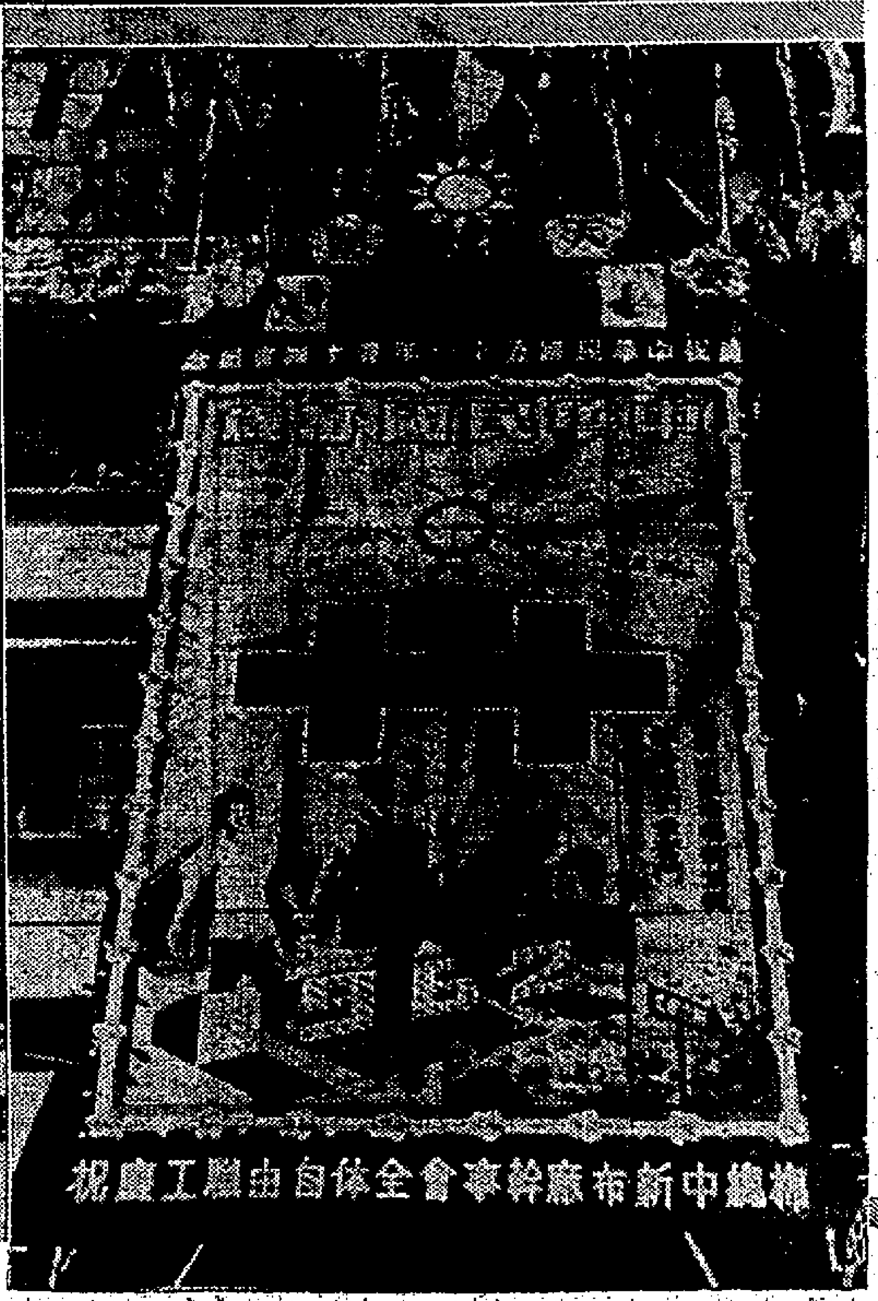


⇦香港仔棉總中新布廠祝國慶之巨型牌匾。

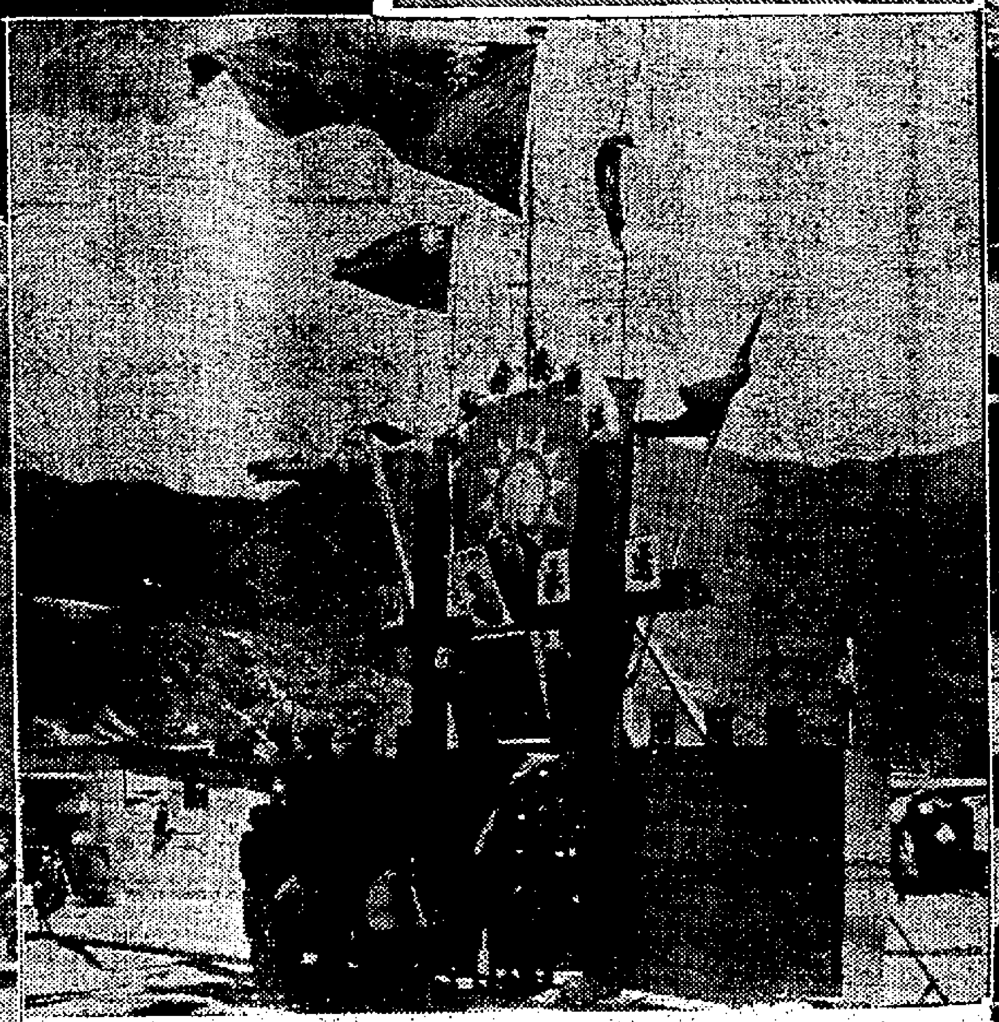

⇧九龍城新蒲崗口搭起巨型牌樓。

⇨寶星二廠幹事會自由工友，在葵涌山上建立的武昌城牌樓。

## 今日出入口輪船

### 入口船

| 船名 | 西名 | 何埠來 | 公司 | 停泊處 | 到埠時間 |
|---|---|---|---|---|---|
| 佐賀丸（貨） | SAGA MARU | 日本 | 天祥 | A十一 | 下午 |
| 諾福克丸（貨） | NORFOLK MARU | 日本 | 香港東方 | A泊 | 上午 |
| 長島丸（貨） | NAGASHIMA MARU | 日本 | 巴拉多 | B九 | 下午 |
| 芝保大士（貨） | TJIBODAS | 日本 | 渣華 | A十五 | 上午六時 |
| 士打麥哲倫（貨） | STR. MAGELHEAN | 星洲非洲美國 | 渣華 | A四 | 中午 |
| 珊菲亞（客） | SANTHIA | 日本 | 鐵行 | 九龍倉碼頭 | 上午八時 |
| 天多路（貨） | TINDALO | 馬尼剌 | 美邦 | A泊 | 上午 |
| 昭福丸（貨） | SHORYU MARU | 日本 | 巴拉多 | B十九 | 中午 |

### 出口船

| 船名 | 西名 | 往何埠 | 公司 | 停泊處 | 離埠時間 |
|---|---|---|---|---|---|
| 四川（客） | SZECHUEN | 基隆 | 太古 | 九倉一頭 | 下午二時 |
| 成都（貨） | CHENGTU | 婆羅洲 | 太古 | A二十 | 上午十時 |
| 鳳寧（貨） | FENGNING | 星洲印尼 | 太古 | B十二 | 上午十時 |
| 大安美（貨） | DIOMED | 日本 | 太古 | 太古碼頭 | 下午 |
| 太原（貨） | TAIYUAN | 台灣日本 | 太古 | 九龍倉碼頭 | 下午五時 |
| 大加士（貨） | TAGUS | 日本 | 多利順 | 九龍倉碼頭 | 上午 |
| 庇鈴（貨） | PIONEER MILL | 美國 | [illegible]輪 | 北角碼頭 | 下午十二時 |
| 巴克達（貨） | BAHADUR | 星洲非洲 | 鐵行 | A十六 | 下午八時 |
| 民川（貨） | MUENCHEN | 歐洲 | 捷成 | A一 | 夜 |

# 鐵行印度遠東線巨輪 珊菲亞自日回航

## 今晨可抵港泊九龍倉明日返印 蘭莉十二日到埠落貨翌開日本

【本報訊】鐵行輪船公司所屬印度遠東航線巨輪珊菲亞號（SANTHIA）自日本回航，按航程，今（十）日上午八時可抵香港。該輪在港停留一日，寄泊九龍倉碼頭，上落客貨後，定明（十一）日離港，經新加坡、仰光航駛加爾各答。該公司同一航線貨輪蘭莉號（RANEE）則由加爾各答開出，經仰光、新加坡等港，計程將於本月十二日可抵埠，在港逗留一日，放落貨件後，擬定翌（十三）日離港，航程前往日本。

萬字醬油廠貿易部長秋谷滿壽抵港，與歡迎者合照。

萬字醬油廠

## 貿易部長秋谷滿壽 由菲抵港視察業務

日本萬字醬油，純用大豆小麥釀製，色味香美，品質上華，自行銷本港以來，[illegible]萬字醬油廠貿易部秋谷滿壽，由菲律賓乘菲航機抵港，視察業務，並與總代理南信貿易公司研究推廣酒樓經營業務。秋谷在港約逗留兩天，即返日本。該廠為酬謝顧客，除中秋節期內，將送大批精工設計鼓油壺外，並定重陽節後，另有大批金邊茶杯、玻璃水杯，贈送貨品[illegible]，大[illegible]贈送一[illegible]，多買多送。

## 南非毛氈八噸 捐贈風災災民

### 明日由英航機運抵香港

第一批由非洲捐給本港風災災民毛氈，將於明（十一）日由英國海外航空公司機接運來港。該批毛氈共達八噸，該機機號為BA九〇〇，係由CARE機構採購，以贈給本港災民。屆時本港該機構代表將到啟德機場接收。

## 截信時間

今（十月十日）空郵
菲律賓 信件正午 包裹上午十一時
荷屬新畿內亞 信件正午
印度、巴基斯坦、中東、埃及、英國、歐洲、尼日利亞 信件下午一時 包裹正午
西普魯斯 信件下午一時
瑞士、意大利、丁[illegible] 信件下午三時
非洲 信件下午三時 包裹下午二時
日本 信件下午二時 包裹下午二時
美國、中南北美洲 信件下午三時 包裹下午二時
夏威夷 信件下午三時
加拿大 信件下午二時

明（十月十一日）平郵
台灣、韓國 信件下午三時 包裹下午二時
泰國、馬來亞、北婆 信件下午五時 包裹下午四時
緬洲 信件下午六時 包裹下午五時
越南 包裹下午五時
寮國 包裹下午五時
馬來亞、緬甸、印度 信件下午二時 包裹下午一時
紐西蘭 信件下午五時 包裹下午四時
黎巴嫩、敘利亞 信件下午五時 包裹下午四時
約但、十耳其 包裹下午四時

明（十月十一日）空郵
寮國 信件上午八時
印尼 信件上午九時 包裹上午九時

泰國、印度、巴基斯坦、馬來亞、北婆羅洲 信件上午十時 包裹上午九時
台灣 信件上午七時 包裹上午九時
琉球、沖繩島 信件上午十時 包裹上午十一時

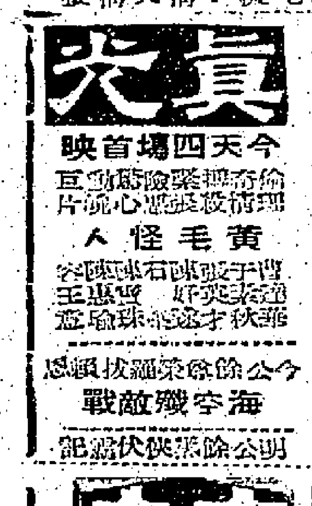


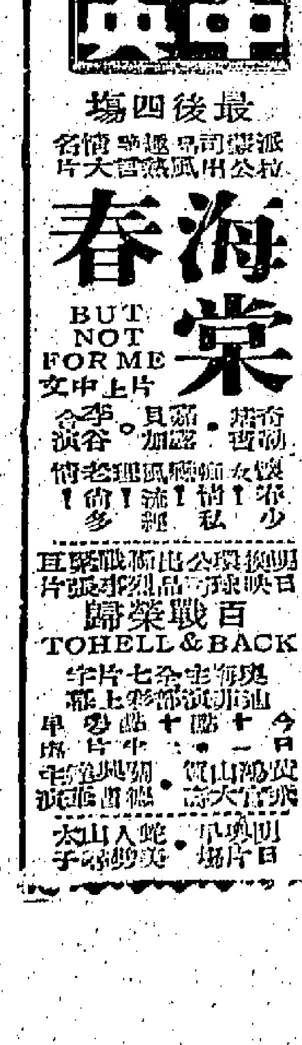

M.M. 新型客船「高棉」"CAMBODGE"（時速廿一海哩）

直往神戶、橫濱 十月十二日落貨 十三日下午開行

搭客請移玉至本公司搭客部接洽，於仁大廈二樓二一式二室 電話：37316 26611-4 73320

法國郵船公司啓

## 告預船輪日入

| 船名 | 船類 | 西名 | 何埠來 | 日期 | 公司 |
|---|---|---|---|---|---|
| 長良丸 | 貨船 | NAGARA MARU | 日本 | 十一 | 天祥 |
| 鄱陽 | 貨船 | POYANG | 台北 | 十一 | 太古 |
| 第十一東西丸 | 貨船 | TOZAI MARU NO. 11 | 日本 | 十一 | 香港東方 |
| 惠華輪 | 貨船 | WAIWERANG | 曼谷 | 十一 | 渣華 |
| 福州 | 貨船 | FOOCHOW | 曼谷 | 十一 | 太古 |
| 漢士馬士基 | 貨船 | HANS MSK | 日本 | 十一 | 捷成 |
| 沙華士吉 | 貨船 | SERVAASKERK | 歐洲 | 十一 | 渣華 |
| 日洋丸 | 貨船 | NICHIYO MARU | 新加坡 | 十一 | 巴拉多 |
| 珍斯馬士基 | 貨船 | JENS MSK | 日本 | 十一 | 捷成 |
| 仙諾露 | 貨船 | SINALOA | 日本 | 十一 | 寶隆 |
| 香港熊 | 貨船 | HONGKONG BEAR | 美國 | 十一 | 美權 |
| 渣打曼 | 貨船 | J. B. WATERMAN | 美國 | 十一 | 福來 |
| 日昌丸 | 貨船 | NISSHO MARU | 日本 | 十一 | 巴拉多 |
| 嘉蓮斯爾 | 貨船 | GLENSHIEL | 歐洲 | 十二 | 怡和 |
| 蘭莉 | 貨船 | RANEE | 非洲星洲 | 十二 | 鐵行 |
| 福建 | 貨船 | FUKIEN | 日本 | 十二 | 太古 |
| 協明丸 | 貨船 | KYOMEI MARU | 日本 | 十二 | 洛士利 |
| 三河丸 | 貨船 | MIKAWA MARU | 日本 | 十二 | 天祥 |
| 奇諾馬士基 | 貨船 | KNUD MSK | 非洲 | 十二 | 捷成 |
| 朝照丸 | 貨船 | ASATERU MARU | 日本 | 十二 | 東來 |
| 海興 | 貨船 | HAI HING | 曼谷 | 十二 | 多利順 |

## 告預船輪日出

| 船名 | 船類 | 西名 | 往何埠 | 日期 | 公司 |
|---|---|---|---|---|---|
| 馬六甲丸 | 貨船 | MALACCA MARU | 星洲非洲 | 十一 | 天祥 |
| 萬力 | 貨船 | VAN NECK | 紐西蘭 | 十一 | 渣華 |
| 依士寶 | 貨船 | C. EASTBOURNE | 日本 | 十一 | 銀行 |
| 長島丸 | 貨船 | NAGASHIMA MARU | 曼谷 | 十一 | 巴拉多 |
| 諾福克丸 | 貨船 | NORFOLK MARU | 歐洲 | 十一 | 香港東方 |
| 佐賀丸 | 貨船 | SAGA MARU | 星洲歐洲 | 十一 | 天祥 |
| 芝班拿士 | 貨船 | TJIPANAS | 星洲非洲 | 十一 | 渣華 |
| 日洋丸 | 貨船 | NICHIYO MARU | 日本 | 十一 | 巴拉多 |
| 芝保大士 | 貨船 | TJIBODAS | 星洲非洲 | 十一 | 渣華 |
| 珊菲亞 | 客船 | SANTHIA | 星洲印度 | 十一 | 鐵行 |
| 邊路德 | 貨船 | BENALDER | 歐洲 | 十一 | 邊行 |
| 天多路 | 貨船 | TINDALO | 日本美國 | 十一 | 美邦 |
| 長良丸 | 貨船 | NAGARA MARU | 星洲近東 | 十二 | 天祥 |
| 夏利莫 | 貨船 | HERMOI | 山打根 | 十二 | 多利順 |
| 第十一東西丸 | 貨船 | TOZAI MARU NO. 11 | 星洲非洲 | 十二 | 香港東方 |
| 三河丸 | 貨船 | MIKAWA MARU | 星洲非洲 | 十二 | 天祥 |
| 漢士馬士基 | 貨船 | HANS MSK | 星洲印尼 | 十二 | 捷成 |
| 沙華士吉 | 貨船 | SERVAASKERK | 日本 | 十二 | 渣華 |
| 桂林 | 貨船 | KWEILIN | 曼谷星洲 | 十二 | 太古 |
| 珍斯馬士基 | 貨船 | JENS MSK | 非洲 | 十二 | 捷成 |
| 惠華輪 | 貨船 | WAIWERANG | 曼谷 | 十二 | 渣華 |

## 日本郵船公司

大祥洋行代理

長良丸 "NAGARA MARU" 十月十二日開往星架坡

三河丸 "MIKAWA MARU" 十月十二日開往石叻、巴生、庇能、仰光、吉大港、吉打

貨客付貨請到本公司接洽 電話中二九二二號 二樓電話四一六九一

貨倉代理處 合記公司啓

越南、星加坡 包裹上午十時；信件正午
伊朗 信件正午 包裹上午十一時
非律賓 信件正午 包裹上午十一時
錫蘭 信件正午
細甸、中東、非洲、英國、歐洲 包裹上午十一時
西普魯斯 信件下午一時 包裹正午
東加(?) 信件下午一時
英國、中南北美洲、夏威夷、日本 信件下午三時 包裹下午二時
澳洲 紐西蘭、菲濟 信件下午六時 包裹下午五時
南非 信件下午六時 包裹下午五時
加拿大、共和國、南非洲、阿根廷 信件上午十一時 包裹上午十時
英國、東非洲 信件上午十一時 包裹上午十時
北丁、英國、歐洲 信件正午 包裹上午十一時
印尼 信件下午二時 包裹下午一時
泰國、寮國 信件下午二時 包裹下午一時
西澳洲 信件下午一時 包裹下午一時
砂勝越、北婆羅洲 信件下午三時 包裹下午二時

# 原日雙十足球義賽 改廿五舉行
## 并改由香港隊對賽九龍隊
## 空軍留級案提交上訴會

【本報訊】香港足球總會之執行委員會，昨日在會議中李文傑提及執委會第二號議案時，指出陳發川會因其不滿執委會之通過空軍隊可再在乙組比賽一議案，而提出辭職一事。

李氏謂：當時執委會接納去屆乙組冠軍空軍會之要求，准其再行在乙組比賽，而表示辭職，係不良好之現狀。因爲根據足總會章，任何人不滿一個決定，可向上訴委員會提出，而上訴委員會之裁定，始爲于最後，今陳發川之表示辭職，係屬不當。

鄧蓉全謂剛才在電話聯悉陳發川因事不能參加今日之會議，並托本人向執委會。

余浩明謂陳發川會表示辭職要管理委員會有處理之權，既然越權，即使提交上訴委員會，亦屬無謂。根據會章卅七條，上訴委員會是否有權令執委取銷其議案之紀錄，成爲疑問。

伊律主張李文傑將此事交由上訴委員會裁定，以免執委會再有爭執，此爲其本人之最大願望。

後經黃頌虹宣讀法律顧問之來函謂，到現在之階段，仍不能稱爲越權，如不能解決，可以提出上訴。

激烈討論後，主席，均認爲第二號議案，應暫先行追認，不論是否提出上訴。鄧蓉全和議，結果通過。

關于討論九月廿二日陳發川來函，提請辭去他在小組會主席一職之事，伊律提議暫不討論，以待陳發川之出席會議，衆議決通過。

伊律謂過去華人足球義賽，由華聯對軍聯，但軍聯實力不強，爲前多得益款，應改爲香港隊對九龍隊，○議決通過。

執委會隨之議決，此場義賽在十月廿五夜間舉行，門票爲一元二角，及二元四角，地區爲香港會球場。

執委會議決，陳發川在足馬辭職後，曾任義務秘書一月，貢獻良多，應給予一不超過五百元之紀念品。

鄧蓉全提議，贈送金牌，但會議決定徵詢陳氏之意見，然後處理。

秘書宣讀來函時，宣佈本屆港馬華人和杯埠際賽在港比賽之日期如下：

十一月三日：港馬華人足球埠際賽。

十一月四日：馬華隊對港華。

十一月七日：馬華隊對港選。

國際足球協會，將一九六四年在東京舉行之世運足球規例，送交各屬會審閱。

昨執委會議決，將以一份副本送給各來函研究。（平）

# 足球經紀杜林模 今由歐到港
## 安排柏林冠軍隊來港賀歲
## 將或另介紹義大利法國隊

【本報訊】歐洲足球經紀杜林模，今日抵港，接洽西柏林區冠軍足球隊來港賀歲之事。

杜林模原介紹西德兩支足球勁旅訪港，一支是全西德足球總冠軍紐倫堡隊，另一支則是西柏林區冠軍他士曼尼亞隊。

日前，杜林模來信，表示紐倫堡隊因在本年十二月便出發遠征，在時間上不合香港之要求，因此，已不準備東來。不過，西柏林區冠軍他士曼尼亞隊，則決定來港賀歲。

足球總會經已決定接納西柏林區冠軍隊訪港，且已將合約寄與他士曼尼亞隊簽署，因此，杜林模今天抵港，可能攜同已簽之合約，交回足總。

據內幕傳出消息，杜林模今次來港，除對西柏林區冠軍隊訪港問題有所商談，可能再介紹歐洲強大利、瑞士各國勁旅訪港。

歐洲足球勁旅，英國、瑞典、瑞士、奧大利、南斯拉夫、西德等國的足球勁旅，均先後來港表演，現尚未來港比賽過的有法國、西班牙、葡萄牙、義大利等國家，如果上述國家的足球勁旅來港訪問的話，相信一定會受到本港球迷們所歡迎。

葡萄牙賓菲加隊，西班牙里奧馬德里隊，巴西陸納隊訪港，因爲要求包眼過巨，諒不易成功。如果杜林模今次來港，有法國或義大利隊來港訪

# 首次田徑比賽 本星期六舉行

【本報訊】香港業餘田徑總會，原定在本月六日舉行本年度首次公開田徑比賽大會，因天雨改期，田總昨決定在本星期六下午二時半，在九龍界限街公衆運動場補賽，已報名參加中西男女運動員，要依時出場。

另悉：本年度第二次公開田徑賽會，亦定本月廿七日舉行，定本月二十日止截報名，報名表格，可向田徑總會秘書索取（香港郵箱二八〇號）。（笑）

**圖片說明** 中遊會主辦網球賽，昨日雙打第一組比賽的馬健臨與羅榮文（擊球者），反擊對手的險球。（本報記者攝）

# 泰青年隊 昨晚已抵港

【本報訊】泰國青年足球隊，全隊職球員廿二人，昨晚乘民航班機抵港，下榻于九龍商務酒店。泰青隊乃于訪問韓國後來港者，客軍在港將作兩場比賽，賽期爲十二日及十五日，分別出戰港青及港選。（國）

# 學生網球單打賽 昨張君新獲決賽權
## 今單雙打各一場

【本報訊】張君新在學生網球單打賽中，先後以較大的比數，淘汰了邱德俊和蔡中，昨日又以六比二和六比一的懸殊比數，輕取鍾健邦，連闖三關，獲得了決賽權，將於本星期日與許子石，或梁旭平爭奪冠軍寶座。

張君新去年曾獲學生組網球單打冠軍和雙打冠軍（雙打與蔡德勵合作），今屆蔡標呼聲最高，許子石或梁旭平恐非敵手。

任單決賽時，鍾健邦的發球和擊球，均軟弱無力，許多可以上網取勝的機會，也不爭取，任由對手攻擊，毫無鬥志。反之，張君新打得積極，常常上網截擊，佔盡上風，曾有九次發硬球直接得分，只用卅分鐘便結束這場戰鬥。

男子網球雙打賽，同時上演三場，但雙方強弱懸殊，賽來並不緊張。比賽結果如下：

鄧田成、潘世安勝曹伯宜、梁占士（六比一、六比一）。

王文正、梁于驊勝林文、任嘉德（六比一、六比四）。

馬健臨、羅榮文勝李迪、薛頓士（七比五、六比二）。

（又訊）本日下午五時半，在中遊會區演男子網球雙打，和單打各一場。

雙打由林方與他的師傅徐倫培合作，對戰梁謙紹與梁謹紹兄弟。

單打是前日林方與蔡天健戰到天黑未分勝負那一場的續賽，他們各勝一盤，第三盤蔡天健以五比一領先，且佔有發球權，只要林方再輸一局，便被淘汰，否則仍有需戰。（士）

又：前天的男子單打賽，其中張洲對羅德師一場，曹瑪張洲勝羅德師，本報誤植爲羅德師勝張洲，并此更正。

# 傑志足球部 出任副主任 廖廣智郭勝

傑志會昨晚選出足球部副主任廖廣智和郭勝兩人，同時推定蔣偉棠爲軍醫。

# 持有東檢預售券 可退回票款 或憑票再看

【本報訊】東華對檢閱的足球聯賽，由于天雨改期本月十七日補賽關係，日前所沽出的預售券，足總已定有退票辦法。凡已購該場比賽預售券者，可于明日上午十時至下午五時，前往政府大球場換回票款，如仍欲參觀，則所購預售券，十七日依然有效。（國）

# 大東旅遊公司 獲港區代理權 發售世運入場券

【本報訊】大東旅遊公司，經獲得一九六四年在東京舉行的世運會入場券的港區代理權。

該公司總經理曹克安，日前曾爲此事，前往日本商洽並于最近返抵港，昨日稱：大東公司經獲得世運入場券港區代理權，因而總辦赴日參觀世運的觀光團，本港人士，如欲赴日參觀者，可向該公司申請，名額暫定一千人。此觀光團在日居留十七日（世運會期共十五天，將于世運揭幕前一天抵日），全部費用共三千一百元，包括來回機票及食宿等費用，因世運比賽項目繁多，而各人愛好亦有所不同，故入場券另計。在日除參觀世運會外，該公司並派專人作嚮導，帶領至各名勝地區遊覽。

曹氏又稱：以前向該公司登記分期付款赴日本參觀世運者，均有優先權。各界人士，如欲清楚詳細辦法，可前往該公司或廣東信託銀行查詢。（國）


慶祝國慶 廿

電懋影業公司同人鞠躬

恭祝 雙十國慶
陳廣源公司同人鞠躬
專營：外影各大社團及結婚喜慶彩色攝影事業

恭祝 廿國慶
香港中小學教材研究社敬祝
尖沙咀漆咸道九十七號
電話：六九八六八六 六一三三〇

恭祝 廿國慶
愛莉服裝製造廠（香港）股份有限公司敬祝

恭祝 雙十國慶
順園酒家敬祝
軒鯉詩道253—255
電話：七六三一〇〇

恭祝 廿國慶

普天同慶
陽明中學校長 全體同寅
中華民國五十一年雙十節紀念

第十八屆世運籌委會委任香港區世運入場券代理
大東旅遊企業公司

THE ORGANIZING COMMITTEE FOR THE GAMES OF THE 18th OLYMPIAD TOKYO 1964
President: Ryotaro Azuma
Hon. Secretary General: Masaji Tabata
Office: Akasaka Palace, Akasaka, Minato-ku, Tokyo
Telephone: 402-1964
Cable: "JAPANOLYMPIC" Tokyo

August 18 1962

Mr. H. O. Ts'o, General Manager
Great Eastern Tourist Enterprise
402 Hing Wai Bldg.
36 Queen's Road Central
Hong Kong

Dear Sirs,

We have pleasure in informing you that the Organizing Committee for the Games of the 18th Olympiad, Tokyo 1964 has the honor to appoint you the Official Ticket Agency for the sales of the admission tickets of the Tokyo Olympic Games in your country according to the recommendation by the National Olympic Committee of Hong Kong.

With reference to draft of the agreement which should be negotiated between you and our Organizing Committee will be sent to you from us in the near future.

Thanking you in advance for your cooperating with the Tokyo Games.

With best regards, we remain

Sincerely yours,

Masaji TABATA
Hon. Secretary General

c.c.: N.O.C.s.

本公司現接受一九六四年第十八屆世界運動會籌備委員會委任爲香港區世運會入場券代理，即日開始爲各界服務計：
（一）代定酒店旅館
（二）一九六四年世運會入場券
（三）旅遊觀光節目
（四）來回機票船票
各界諸君有意參觀世運者請移玉趾敝公司或廣東信託商業銀行之港九新界總行或分行接洽無任歡迎：
地址：香港大道中興瑋大廈四〇二室
電話：二五〇六七 三〇四五六 二〇五三九

恭祝 雙十國慶
香港北角大乙堂
香港科化製藥廠
總經理楊萬如敬祝

恭祝 雙十國慶
香港銅鑼灣 九龍西洋菜街
醉瓊樓飯店同人鞠躬
金牌鹽焗雞

恭祝 雙十國慶
均輝有限公司鞠躬

HK$2,450
環遊 星嘉坡！馬來亞！曼谷！
十一月十一日出發
均輝有限公司 馬來亞航空公司 主辦
萬宜大廈一樓一一七號地下
電話 21938 28061 28062 28063

慶祝 雙十國慶
同樂酒家鞠躬

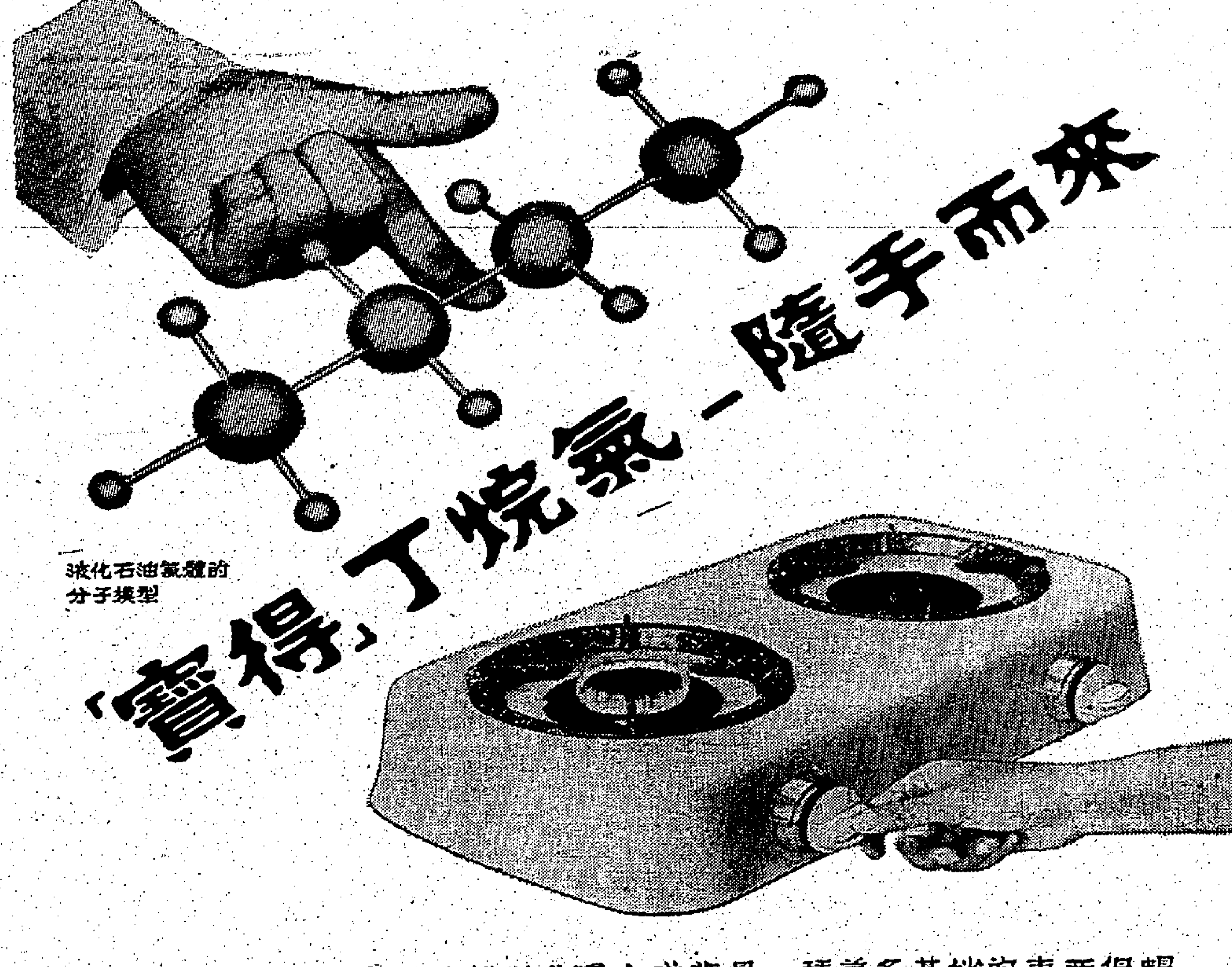


「寶得」丁烷氣的分子結構對普通人或許是一種莫名其妙的東西但蜆殼石油公司的科學家對「寶得」丁烷氣的分子結構則瞭如指掌他們對選擇正確的分子是輕而易舉的事一如主婦們扭開各式爐具的爐掣一樣簡單祇需舉手之勞即可獲得「寶得」丁烷氣。

蜆殼石油公司工程師對「寶得」丁烷氣的應用已具有卅年經驗經不斷的实驗已証明「寶得」丁烷氣優點甚多對家庭及工業上的用途極廣全世界已有六十餘國採用一致公認「寶得」丁烷氣是現代化的理想燃料。

香港亞細亞火油有限公司
蜆殼牌「寶得」丁烷氣
代理及服務處：
香港中華煤氣有限公司　電話：三五三一一
香港養氣有限公司　電話：八二四三〇七
香港液體氣有限公司　電話：八一三七七〇
SHELL BUTAGAS

# 中西補藥當旺不旺 銷量比年前減過半

## 糖精旺季已成過去市價續跌 其他西藥市價近日變動不大

【本報訊】進入深秋後，已是「露冷霜寒」時節，不論中西補藥市情，都比炎夏時較好，可是中藥疏到，市價奇昂，屬於補品的，實非一般平民所能享用，所以人參、當歸、北芪、杞子等，日常銷流不多。西藥補品，則因轉口極少，祇靠門市，且有一部份補藥，已有興起之勢。故銷流情形，也欠理想，但售價並未因此而變更。如：維他命丸、人參精、蜜糖精等，市面售價，近兩三年來，都沒有多大改變，其銷流量大部份祗比三年前同期減少過半，這固與轉口銳縮有關，港九居民消費力弱也有極大的關係。

說到糖精市道，旺季似乎已成過去，轉口固然不多，連本銷也很弱，近日市價續跌，日本散庄糖精每磅由四元六角降至四元五角後，昨天再由四元五角跌至四元四角。孟山都粉庄糖精，則每磅企住八元四角。

據說在夏季時本港經常銷流之散庄糖精，以日本貨佔絕大多數，歐洲貨極少成交，現在日本來貨，每磅仍要四元六角，比較市價為高，而目下本港存量還有二十多噸，所以沒有商家向外訂購新貨，新近日本來貨，成為有價無市。

其他各種西藥，也非好市，售價上落很微，西藥之盤尼西林，過去曾一度暢銷，市價每支曾由七元半漲至十一元，自當局禁制入口後，來源告斷，存底又告沽空，故黑市每支出價十一元，也難找得貨買，今後這種藥品之復活，則有待於禁令之放寬。（日）

# 歐洲大盤微報跌 金鈔市呆靜

## K金尾盤二四九．三七五 期鈔尾盤成五．七二七五

【本報訊】昨天美電（期鈔市因繼訂加大息呆企，宋紙市平淡），而疲延，大條金價微跌，倫敦金價報價稍（週期性），現鈔仍只成五．七二五，但錢碼仍屬短缺。

大條金價跌半仙至三五．一二，價為三五．一二，倫敦英鎊報價一厘（二．七九六），紐約報價二．七九六二。

美電按五．七三七五，一五．七三六二五，電鈔差價．〇〇八七五，大鈔加水五元。通天單報五．七三，一五．七二七五，加單按五．三一五。宋紙按一．四六五，平息，上牌無現貨交收。

K金頭盤二四九．四三七五，最高二四九．三七五，午市尾盤二四九．三七五〇，去息二二五（牛皮）。期鈔頭盤五．七二上五，最高五．七二八七五（早市尾盤），最低五．七二六二五（議息前），午市尾盤五．七二七五。交收，宋電按一．四七五。

加息九角，上牌無現貨交收，波幅．〇〇二五（牛皮），貿易場今仍有買賣。（恆）

# 倫敦美滙牌價 昨又調整降低

【本報訊】本港有關外滙銀行之外滙牌價，昨（九）日又將倫敦美滙票電加調整，茲將滙豐銀行所公佈之新訂牌價錄下：

倫敦美滙票賣出價由二．八〇一三美元改為二．八〇〇八美元，即每英鎊較前多兌〇．〇〇〇五美元，買入價亦由二．八〇一一美元改為二．八〇一五美元，即每英鎊較前多兌〇．〇〇〇元。（金）

# 股票市交投普淡 城市酒店漲五角

【本報訊】昨日股票市成交一百六十九萬元，行情牛皮帶穩，無特殊新聞刺激，一般上落尚微。價昇者有：均益倉升一角，聯合股升五分，信託升二分半，城市酒店升五角。價下挫者有：滙豐銀行挫二元，黃埔船塢挫二角半，置地挫五角，電車挫五角，九龍倉一角，九龍巴士挫五角，香港電燈挫一角，天星小輪挫二角，澳門電燈挫三角。茲將昨日成交股份列下：

| 股名 | 收市價 | 最高價 | 最低價 | 成交數量 |
|---|---|---|---|---|
| 滙豐銀行 | 三三八．〇〇 | 三三八．〇〇 | 三三八．〇〇 | 四三三 |
| 又（除效登記） | 二九〇．〇〇 | 二九〇．〇〇 | 二九〇．〇〇 | 二九〇 |
| [illegible] | 一一〇．〇〇 | 一一〇．〇〇 | 一一〇．〇〇 | 二四、〇〇〇 |
| 黃埔船塢 | 三八．七五 | 三八．七五 | 三八．七五 | 一、〇〇〇 |
| 太古船塢 | 六二．〇〇 | 六二．〇〇 | 六二．〇〇 | 三〇〇 |
| 均益倉 | 二五．六〇 | 二五．六〇 | 二五．六〇 | 一、〇〇〇 |
| 大酒店 | 三四．〇〇 | 三四．〇〇 | 三四．〇〇 | 一、〇〇〇 |
| 置地 | 六四．〇〇 | 六四．五〇 | 六四．〇〇 | 一、〇四八 |
| 信託 | 一．九七五 | 一．九七五 | 一．九七五 | 三一、〇〇〇 |
| 又（新） | 一．八五 | 一．八五 | 一．八五 | 二五、〇〇〇 |
| 電車 | 三六．二五 | 三六．七五 | 三六．二五 | 二、四〇〇 |
| 九龍巴士（除息） | 六二．〇〇 | 六二．五〇 | 六二．〇〇 | 六三〇 |
| 九龍倉 | 二三．四〇 | 二三．六〇 | 二三．四〇 | 一、一〇〇 |
| 香港電燈 | 二七．六〇 | 二七．七〇 | 二七．六〇 | 一、六〇四 |
| 電話 | 三三．五〇 | 三三．五〇 | 三三．五〇 | 三、三七六 |
| 煤氣 | 一六．二〇 | 一六．二〇 | 一六．〇〇 | 一、六七〇 |
| 太平企業 | 三．〇五 | 三．〇五 | 三．〇五 | 二、〇〇〇 |
| [illegible] | 二一．〇〇 | 二一．一〇 | 二一．〇〇 | 二、九〇〇 |
| 青州英泥 | 六六．五〇 | 六六．五〇 | 六六．五〇 | 六〇〇 |
| 牛奶（除息） | 三一．五〇 | 三二．〇〇 | 三一．五〇 | 二、〇〇〇 |
| 連卡佛 | 一九．六〇 | 一九．六〇 | 一九．六〇 | 三、〇〇〇 |
| 聯合橡膠 | 四．二七五 | 四．二七五 | 四．二七五 | 一四、〇〇〇 |
| 城市酒店 | 四四．二五 | 四四．五〇 | 四四．〇〇 | 八九四 |
| 上海紗廠 | 一．六五 | 一．六五 | 一．六五 | 一、〇〇〇 |
| 樂古（除息） | 三三．〇〇 | 三三．〇〇 | 三二．七五 | 一七〇 |
| 油蔴地小輪（除息） | 一一〇．〇〇 | 一一〇．〇〇 | 一一〇．〇〇 | 八〇〇 |
| 天星小輪 | 五六．〇〇 | 五六．〇〇 | 五六．〇〇 | 二、四〇〇 |
| 澳門電燈 | 一二．四〇 | 一二．四〇 | 一二．四〇 | 一、〇〇〇 |

（註：上表列出者，均係股市昨有成交者，其餘昨無成交者不列出。）

# 美股閃縮不定 交投甚形冷落

【紐約八日美聯社電】星期一日股市閃縮不定，交投非常疲滯，主要類股起跌數角，只少數較為突出。瑕美利達股突進四元，成一百一十元。聯合碳業股於後市交投跌二元，收市時淨跌一元，因自上週扳升之後拉家見利回吐。煙草股平平，部份太空股扯高，鋼鐵股小跌後無起，汽車股起跌甚微。

成交股票一千一百七十九種，其中五百一十三種上升，四百三十二種報跌。成交總數為一百九十五萬股（上週五成出二百七十三萬股）。因為哥倫布假日，商場多休息，同時下午的世界棒球賽吸移買賣家之注意，以致本日的交投，為去年十月十二日以來交投最低之數目。

「杜鈕斯」卅種工業股平均指數下跌五角，為五百八十六元零九仙。

時威特股回升，交投最暢，起五角成十九元三角七，成交四萬零六百股。通用汽車股居次，跌五角，成五十四元三角七，成交二萬八千二百股。聯合碳業股跌一元，成九十三元，成交二萬八千股。其他「成長」類股，市況牛皮，萬國商業機器股跌五角，斯龐電器、化學等股，急劇下跌，收市指數三十股跌三角七。千寧玻璃股起一元七角半，美國電力股升一元，六角二，無綫電公司起七角半，美國電話跌七角半。其他汽車股中，福特、佳士拿及士刁甕架各升一角二，美國汽車股即跌一角二。（致）

# 美股市走勢平均指數

【紐約八日美聯社電】杜．鈕斯美國股票八日收市平均指數如下：

| 類別 | 開市 | 最高 | 最低 | 收市 | 昨市比較 |
|---|---|---|---|---|---|
| 卅種工業股 | 五八七．二〇 | 五八九．九〇 | 五八三．二四 | 五八六．〇九 | 跌〇．五〇 |
| 廿種鐵路股 | 一一六．二六 | 一一四．八五 | 一一五．八二 | 一一六．三八 | 升〇．二〇 |
| 十五種公用事業股 | 一一九．五九 | 一二〇．四七 | 一一九．〇八 | 一一九．九二 | 升一．〇一 |
| 六十五種雜項股 | 二〇四．三四 | 二〇五．四一 | 二〇三．一八 | 二〇四．二八 | 升〇．三四 |

# 日股市漲後小回 收市跌六點六九

## 食品相機水泥等先好後順

【本報訊】日本大阪屋證券株式會社香港經理太平洋證券公司昨（九）日星期二接獲東京電稱：東京股市反覆，漲後又回落。上午開市時仍承續前市勁勢，頗呈暢旺，如食品、相機、水泥、化學纖維等熱門股均挺升，惟後來獲利回拋之盤多，及業務成績陷於不良之股票受拋售影响，價位急趨下跌，市勢逐趨疲。

下午市況仍繼續上午收市前下趨傾跌，及後雖有新力等，輕電器類熱門股之回扳，仍不及補足新市道下沉，佐藤工業、住友電木、磐城水泥、日本碍子、光洋精機等，均堅挺，建築、食品、藥品、機械、汽車、相機等收市指數一三一四點四，跌一三點七七，成交一億股。

東京証券交易所（十月九日）

道瓊斯指數，一三一四點，跌一三點七七。成交股數，一億股。

| 特選股收盤 | 日元 |
|---|---|
| 東京海上保險 | 一〇六 |
| 日本郵船 | 三〇一 |
| 日清紡織 | 一三五 |
| 味之素 | 三六一 |
| 三越 | 三二二 |
| 三菱地所 | 一五六 |
| 新三菱重工 | 五八 |
| 平和不動產 | 三一四 |

# 第四季米糧湧到 存米達百一萬包

## 市勢趨淡價難起 產區回升

【本報訊】本港第四季米糧，大批湧到，截至目前爲止，本港的存米量，統計總有一百一十萬包。因此，影响市價無法回升，最近泰米出口價，每噸雖然提高十先令至一鎊，可是本港人心向淡，除泰國和大陸米價企穩外，中下價米和米碎價還是軟，昨天大盤成交總有五千多包，所成的價格如下：泰國皇冠大米每担成五十七元半，暹羅塔大米五十八元七，貨三號米四十一元半，貨金錢米碎四十一元，三角米碎四十二元，貨寶石三號米四十八元半，貨好彩三號米四十九元，八寶點仔米五十六元，八寶、黃錢穀仔米五十五元、三號穀碎冊四元半、冊四元三。澳洲中包大米六十一元，小包大米六十元，巴斯坦大米四十七元，大陸油粘米四十五元，絲苗六十元零四三。（日）

# 樹膠市況普呈堅穩

【本報訊】星洲膠市，漲後盤穩，昨日之行情與前市完全報平，一號星膠仍屬七角七仙，二號星膠企穩上角六仙，三號星膠亦穩報七角五仙之價位不變。

據倫敦之「統計學人」週刊指出：當樹膠生產人在一緊要時期，蘇俄集團對天然膠需求重振。由於此時西方國家消費入甚少採購，市場呈呆滯，正在不斷的增加。

文中稱：在接近月底時，蘇俄大批吸購十月份貨。膠價因此上游，蘇俄所訂購的確實數量雖尚未知，但相信在二萬五千噸左右。

據膠商稱：目前膠市場上的技術地位強硬，因此如果蘇聯繼續採購，價格可望續升。就另一方面而論：由于歐洲及美國廠家對膠市仍無多大支持，蘇俄集團的退出市場無異顯出膠市將再度依靠東方的購買，無論如何，在最近膠市的發展中，生產人甚少可以長期的安心。蘇俄現仍在推進它的人造膠工業擴充計劃，為了政治上的理由，蘇俄雖可能決定繼續時購買天然膠，但在此情形下，生產國的繁榮似寄托在一個脆弱的基礎上。（金）

# 生油源裕 市況呆滯

【本報訊】時令進入深秋，照理係屬食油旺季開始，惜因貨源多到，在供過於求之情形下，故銷力仍呈呆滯，由「佑賓」輪付價運來之非洲皇冠生油及鐵石生油經已抵埗，皇冠牌現貨每担仍拆一百四十九元，鐵石生油拆一百四十七元，又近期僅到之香味非洲生油均屬交付前所沽出之花貨用者，該批新貨適於目前市價之際運到，收貨者轉手沽出據說無利可圖。

泰國生油因受非洲生油降價影響，去銷亦慢，但此間各進口商因礙於虧蝕過大，不甘放沽，暫時儲倉候價，故連日之交投均呈疏落。

印度生油某大入口商曾因殖倉而將存貨全部以每担一百一十元之低價沽清，經此一平盤成出，其他入口商之貨均受影响，轉手現貨每担祇拆一百五十五元。

美國豆油，雖然倫敦市場一度回升，原豆油每公噸由二百零五元扳至二百〇七元十二，惟本港市價未能跟上，粘棵貨每担成九十二元，本月中旬運到之砲頭花貨亦同成交每担沽九十六元，至於日本貨亦非行流。（金）

大阪屋證券
香港總代理 太平洋証券公司
地址：東亞銀行九〇四室A
電話：式三一八六

請乘搭
日航豪華客機
至中東及……
歐洲……

新航線將取道加爾各答.加拉蚩.科威特.羅馬.開羅.及法蘭克福.而把遠東與倫敦連接起來.

採用880M豪華巨型噴射客機.飛行平穩快捷.航期準時可靠.機上女侍應生謙恭侍候.慇懃備至.充份發揚日航與眾不同的服務精神.

台端下次赴歐洲.或訪問沿途主要城市.請選搭每週飛航兩次之日航班機.享受悠閒寧靜的日本式旅途生活.於接近音速中完成愉快航程.

日航連繫全球之其他航線——
至歐洲：由東京.谷捏經北極至哥本哈根.倫敦.與巴黎.
至美國：橫越太平洋至檀香山.洛杉磯.三藩市.
至遠東各地區：椰加達.星加坡.曼谷.香港.台北.沖繩島.
至日本：東京.大阪.福岡.札幌.

訂購機票請詢問旅行社或駕臨本公司下列辦事處：
日本航空公司
香港德輔道中德成大厦 電話：28043（五支綫）
九龍半島酒店 電話：60660 64095

摩根氏若仙軟膏
主治
面部有眞菌性疾患，雀斑，黑頭粉刺，癬瘡，汗斑，疥瘡，牛皮癬，股溝錢癬，寄生性濕癬，凍瘡，曲張性潰瘍。
免費試用
銅鑼灣 大丸百貨公司
德輔道中 新世界大藥行
大道中 新新藥行
大道中 勝利藥行
港九各處 均有代售
總代理：大德洋行有限公司

TAMAZUKA SECURITIES
玉塚證券株式會社
代客買賣
日本股票
任何有關日本股票投資問題請詢問本公司總代理
香港國際証券有限公司
當會獲得最精確之解答
•常備中英日文資料歡迎索閱•
地址：皇后大道中三十一號 陸海通大廈七樓
電話：24951 24952 28345 28348

"我現在已無法靠盜竊為生了！因為渣打銀行的保險箱，安全穩固，而且年租只需廿五元！"
渣打銀行
荃灣分行（新界沙咀道）

消化不良 胃痛如焚
服「脾自美」胃藥
安全迅速．立止胃痛
脾自美胃藥安全易服能在幾秒鐘內迅即消除所有消化不良.積食腸胃氣脹.胃氣痛.胃燒炎.胃酸.胃氣及類似的胃部不適.脾自美胃藥能緩和胃部中和過多的胃酸.促進消化.組織發揮正常機能.
脾自美 商標
藥片及藥粉

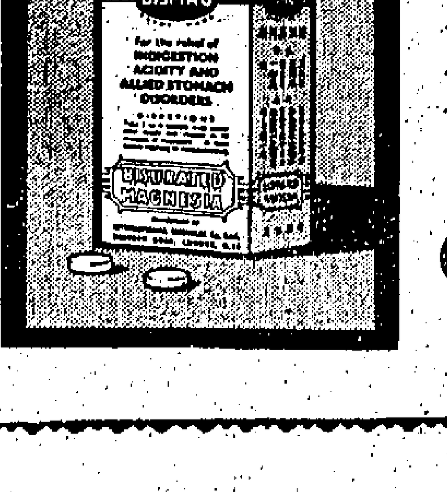

影藝

# 女性偶像 李察哈里遜

李察哈里遜，如今已成為世界電影界中知名的「猛武天王巨星」。他的偶像性格，粗獷英俊，神態可溫文、可英武，可以說是影迷們都與他認為「最理想的女性偶像」。

李察哈里遜也有當模特兒的經驗，在「神將千秋」中就表現得特別出色。看過該片的人，誰都會把他看作是「當今影壇一傑」。

李察哈里遜是義大利的新偶像明星，他的作品，很少來港，所以香港觀眾對他比較陌生。下面把歐洲一位記者對他的訪問部分記錄於此，以供電影觀眾對他的認識：

「你的童年是怎樣渡過的？」

——三十二年前，我誕生了。父母親對我很愛，但是對我的教育很注意，無論身心，他們都盡可能給予我極大的注意。後來我進了學校，那是一所教會學校，老師很嚴，我的性格也跟着變得嚴肅起來。那時候我想，將來要做一個神父，像我的老師一樣。不過「黃毛小鬼十八變」，當我年紀稍大，我的性格又開始變了。那是我在中學的年代。我考入的是一所普通中學，該校很注重體育訓練，於是使我也對體育發生了興趣。我能有如今的強壯體格，完全是當年與同學一起鍛鍊所得的結果。到了大學階段，我與一位研究戲劇的教授很要好，由於他們的薰陶，所以愛上了戲劇。今天我成為影星，就是當年種下了根。

「你在從影前，曾經演過戲嗎？」

——當然演過。那也是在大學時期，當時我是在一個學生劇團裏，常常演出話劇，演過「哈姆雷特」、「居禮記」、「羅密歐與朱麗葉」、「溫莎的風流婦人」等名劇。不過，那時的演技，現在說起來很幼稚，還不能算是演技，而可笑的卻是當時我們都自以為是大明星。

「你是怎樣從舞台上影壇的？」

——我怎樣被選拔呢？這一點要問製片家了。我只知道，有一天，製片家來找我，問我想不想參加電影界，我想不想嗎？我是很想的，於是就答應了。

「你第一次上鏡頭，有什麼感想呢？」

——我第一次上鏡時，心情很興奮，好像作夢一般。如今我看着自己演得更好，但是心情越緊張，翻看我第一次拍的鏡頭，會使別人大笑不已。

「你最喜歡自己演過的那一部影片，最喜歡那一個角色？」

——我覺得我最喜歡的是「神將千秋」，因為我演那個角色，最合我的性格。「你在該片中，演出傳那樣的角色，尤其是那十多場打鬥，也打得那樣精彩，難道你是演武打的嗎？」

——是的，我在演該角色前，曾學習過一個時期的武術。

李察哈里遜在「神將千秋」中的激鬥鏡頭。

因爲篇幅關係，對這部片的打鬥場面，不是沒有點功夫，是不能演出好的。以後再講。詳細介紹吧！

# 神將千秋

(四)比武之時，對手為一力士，事前且用一藥使佩消耗其體力。果然，在比武時，終於不敵，力士乘刀殺之，揭開面罩，始知為雜比斯。該兩人被決定出戰也。

小孫政王正錯愕間，且兩斯提第，隨即擊友身死，大慟，與力士決一雌雄。力士雖然勇猛，但是索斯武術高強，初則殺得難解難分，且終戰勝之。

(五)此時獄中之門士已因里索斯自殺道衝出獄，殺收穫本，終於提至。孫政王手下因攻中之里索斯如虎添翼，將孫政王手下殺得四散奔逃。孫政王危中衝出。

(六)而忠臣此時亦領百人民將外面之禁衛軍打敗，攻至宮中。究竟孫政王如何下場，因爲片中高潮之一，此處不作透露，讀者看該片即知結局。（完）

影壇巡禮

行者

陸運濤訂製十大片

電懋公司今後的製片大計，已決定加強攝製新穎綜合體彩色片的攝製，以該公司的雄厚財力，將該公司的人材，必能有一番大作爲，這是可以預料得到的。

電懋將拍新藝彩片

電懋公司今後的製片大計，已決定加強攝製新穎綜合體彩色片，……並已決定爲葛蘭攝製彩色片「教我如何不想他」。此一新片將於下月中開拍。

葛蘭復出極受重視

葛蘭此次決定復出，可以說一定不會發生變化的了。但自從電懋人事大調整後，由電懋的「老闆」親自簽訂新片合約，所以她的復出拍片，當不致有問題。

同時，電懋製片當局決定以她復出主演的新片，作爲該公司綜合體彩色片的第一部，足見電懋對葛蘭如何重視了。

# 今日播音節目

香港電台：上午七時正，「黎明朋起」時代曲。四十五分節目預告。五十分音樂。五十六分天氣報告及漁民天氣預告。八時粵語新聞，特別報告。三十分「顧曲在今朝」，國語新聞，特別報告。九時「空中小雅」。四十五分「空中小鄉」。五十八分天氣報告。十時時代曲選唱。十一時「故事演講」。十二時「南北諸聲」，新聞，天氣報告，特別報告。一時粵語新聞，特別報告。二時國語新聞，特別報告。三時「空中小說」。四時時代曲選唱。五時「宋史通俗演義」。五十八分天氣報告。六時粵語新聞。七時時代曲選唱。八時「中文速寫」。九時粵語新聞。十時四十五分天氣報告。十一時明日節目預告，京曲選唱。十二時全日廣播完畢。

商業電台：七時報時，清晨音樂。十二時全日廣播完畢。

麗的呼聲銀色台：七時麗的呼聲進行曲，早晨音樂，天氣預測。十分英語新聞。四十五分時代曲。八時各地新聞。九時粵曲。十時潮州曲。三十分時代曲。十一時今日亦及社會服務報告。十二時時代曲。一時戲曲欣賞。二時國語話劇。三時粵語長篇小說。四時時代曲。五時兒童故事。六時長篇小說。七時偵探小說。八時新聞報導，天氣報告。九時粵曲。十時國語長片。十一時新聞報導。十二時完播曲。

麗的呼聲金色台：（下午）四時四十五分節目預告。四十七分兒童歌曲。五時英語新聞。六時粵語新聞片。七時英語新聞片。八時英語新聞片。九時英語新聞片。十時國語長片「眼兒媚」。十二時完播曲。

邵氏公司發行
最後今天請早
千萬雄兵戰天下，百萬鐵騎好馬出招
全部國語對白
武士復仇記

大光耀的

飛利浦電唱機 出類拔萃 超群絕倫

麗聲·皇后·皇都
今日
麗聲映五場 皇后皇都映四場
請訂票 日戲滿
林黛 趙雷 杜娟 頭銜主演
岳楓 導演
邵仁枚 監製
何謂三創？
三創
創國語片最高賣座紀錄！
創三院最高賣座紀錄！
創本年度全港最高賣座紀錄！
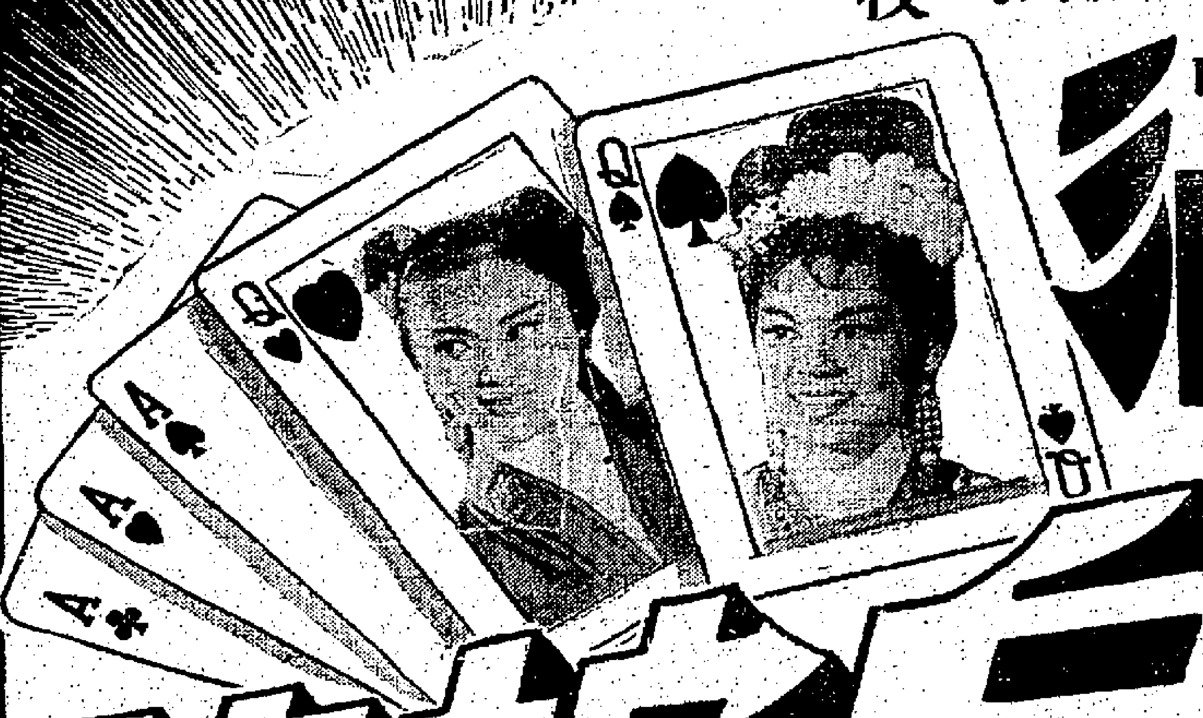
白蛇傳
邵氏綜藝體弧形闊銀幕
SHAW SB SCOPE

九龍 荔枝角 荔園
大人六角，小童三角半
6666號 DCB號，1212號B號，大門士巴
慶祝國慶特別增加遊藝日場
第一劇場（西片）：日場四點半，南洋魔技團，七點九點半，樓上春色，米高齊勒主演，加映粵語新聞片（全部免費）
第二劇場（粵劇）：荔聲粵劇團，日戲三點半，緣證三生，夜戲八點半，郎歸晚（全部免費）
第三劇場（國語）：七點九點、八點九點半，金粉霓裳（國語）（粵語）一元七，二元四
第四劇場（粵語話片）：七點九點半，黃金夢，保中華（全部免費）
第五劇場（話劇）：八點正，音樂歌唱，舞蹈歌劇，假姑爺（後廂免費）
動物園：新增動物界明珠，懶猴（免費參觀）

明日11院聯映
香港 新世界 百老匯 英京 光明 皇宮 龍城 華星 金星 東樂 國泰 東平 永樂
博殺·緊張·倫理·奇情·巨片
何夢華導演 監製 王風
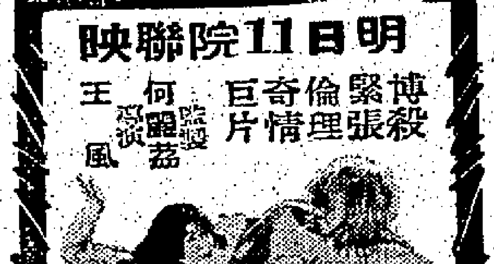
黃毛怪人
曹達華 于素秋 張英才 陳好逑 石堅 陳寶珠 容玉意 金雷 路明 十八合唱巨星
仙鶴重來 觀眾歡呼
港聯影業公司

冷氣開放
金陵 國民 金華 明聲 新舞台 國際
今天獻映
任劍輝 余麗珍 林鳳
半日安 新馬師曾 少 梁醒波 生 司馬華龍 演
耗資百萬七彩宮闈歌唱巨片
望夫亭
麗士影業公司又一榮譽貢獻
全部劇力：監製 伊士萬 編劇 李少芸 導演 曼七 哀艷珠璣 撰曲 梁山人 彩·感人

英京
今早十一時一點 綺麗·胡楓主演 麗麗新娘
今天五點九點公映 木馬屠城記 七彩大名片
今天正式上映 黃毛怪人
明早火網英雄傳
明晚公映 黑社會英雄

東樂
今天五場，重映
兩限天映眾場 四點半十八點 你前好陳寶珠
孽海鶯魂
英文對白中文字幕 有利華少爺 伊狂女郎 鬼女猛殺！
下期公映：男人之禁地

新華·豪華
今天盛大獻映 一九六〇年妙絕人寰喜劇！
太空人不算新鮮，但太空人在地面遇仙就新奇了！
大製大家片 和路迪斯尼 巨驕獻入
Walt Disney's MOON PILOT
瑰麗彩色 中文字幕
仙侶奇遇
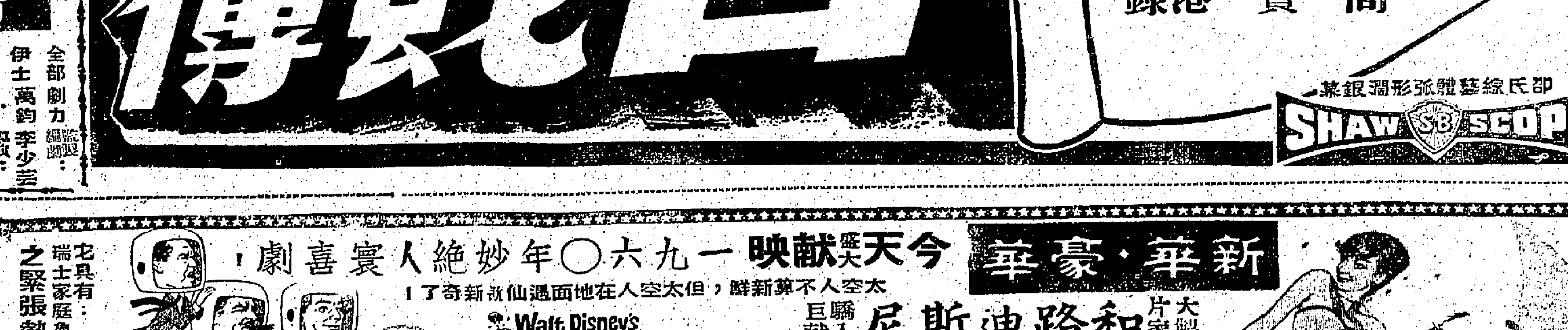

五大紅星：愛德·勃·湯杜·賴安·白恩夫·基頓·丹娜·莎華·露湯美·尤卻·大衛合演·容祖導演
集緊張、刺激、奇趣、熱鬧、滑稽、香艷之大成！

工商日報 聲格夠老 消息快確 言論公道 出紙多張 只賣一毫 銷流普遍 雄視港島 一紙風行 有目共睹 刊登廣告 收效尤高

# 虎口逃亡記

米煥文

我本是大陸人民，大陸的苦況，我已受透了，生活下不去，又得不到自由，共幹我早想逃出虎口了，但是可惜得很，共黨的指揮，佈局嚴密，絕不會有逃亡希望的，現在我之所以能到自由地區生活，那覺可算是奇蹟了。

回想我之所以要逃亡，是因為大陸近日作物失收，人民吃不到雜糧的飢荒，於是造成國內混亂，人民紛紛逃亡，但在深圳河邊的共黨，沒有法子控制，所以他放棄了，任由人民逃走，不過，雖然共黨放棄，但是村中還有些壞分子，他們為虎作倀，搖尾乞憐，如果被他捉回，一樣會受到慘遇。因此，我便約好三二個知己，半夜逃走，離開鄉村。在出發之前，我們準備一些雜糧，以供路上所需，此一次逃亡，乃是出乎我人意料之外的，因為我們所居的地方，是近石龍市的，而石龍市就是一火車站，是可乘火車直達深圳的，就算不乘火車，如果偷附火車路而走，祇不過一日的時間，便可到達深圳了。據我所知，一般逃港人民，多是沿此路線行走的，但是我們應該知道，這條道路是每鄉村都有派出共黨在此捉人的，如果被捉回時，又不是偷附火車，所以許多逃者就可以逃到河邊，不幸者，就被捉回，可被罰勞改或者管制，所以我們行走的道路，不是循火車道行，乃是走極端的道路，祇在人煙稀少而又沒有壞人檢查的地方，不怕辛苦，足足走了三日三夜，夜間露宿山頭，雨打，所經的路程，完全是爬山，涉水，過淤田（淤田是有水泥而泥土的深處可過一呎半至三呎的田）。經過三日的痛苦，才到達深圳河邊。在深圳河邊附近，我們留宿一晚，並派出一人去查探一條安全的道路，是以這條道路，沒有人檢查，人少經過偏僻，在晚上四時，穿過一隊鐵絲網，逃到英屬地帶，又在英界越過山頭，穿過鄉村，如果見有在途的地方便走去，請山鄉村的百姓，希望他指路，繞過檢查的地方，當我們到達港境時，糧食已完全沒有了，肚子又餓得實在不能行了，而且經過幾天，受着風雨吹打，同時所經的道路，花草樹木、鐵絲網等，使我身體傷得不堪，鮮血淋漓，但是很幸運，所謂天無絕人之路，給碎的老百姓，和同胞們及時救濟，同時又替我們通知在香港的家人，用盡千方百計，是出乎我意料之外的，此一次逃亡，乃是我身歷其境的痛苦的，在那種波所用那枝禿筆，是不能形容於萬一的，終於我到達自由地區呀，可愛的自由地區，你確是一盞自由的明燈了。（完全文）

# 山川人物

# 孫中山與林百克

東明

美國人林百克為孫中山先生知交，林氏一家後人的中國名字，都是于右任先生命名的。

中山先生生前，很多歐美朋友，他們多是政治家、外交家和軍事家，當然也有教授、記者和牧師。著名的有歐堡、康生、克爾浩文等老師，荷諾理牧師、加爾根、黎德、郭勳、克銀漢、卜力總督、福理爾教授、成為史路斯、羅氏領事、陳根、林百克等，我們在這裡祇說林百克與國父交往的故事。

林百克是美國人，他於民國前十一至四年（一九〇一至一九〇七年）在菲律賓任巡迴裁判官。他有一位中國厨子名叫阿昔，很忠實負責，本已使他心下服膺。有一次他們主僕兩人旅行，中途遇險，阿昔冒險把林先生救了出來，使林先生更加感動，因此主僕二人成了知己。阿昔這樣向林百克說，他是國父手下一名敢死隊員，並向他宣傳國父的革命主張，要林先生借他一臂之力，襄助國父，林先生聽了非常感動，立即答應，以是阿昔他們回國來了。不久，林先生便與阿昔他們被滿清政府捉去殺了，但中心既明，是難過，又是非常感動。他想，國父一定是偉人，不然，怎會使阿昔滿腔熱血，願為國犧牲呢？既然像阿昔這樣的一個中國平民，都如此的為革命忠勇殉難，難道愛好自由的美國人不該同情中國的革命嗎？因此，林百克先生於辭去法官職務後，便於民國前元年幫助國父做革命工作，擔任法律顧問，一直做了十八年之久。國父逝世後，他便任國民政府法律顧問，民國二十六年才退休。

在林先生和國父相處的這些歲月中，民國二年他寫了一本「我們的中國的機會」，說明友邦應該援助中國革命的理由。民國六年，他擔任「中國的民族主義者」月刊的編輯，為中國革命發言。民國八年，他與國父口述，寫了一本國父的傳記，署名「孫逸仙與中國革命」，這本書至民國十四年國父逝世後，纔在紐約出版，成為國父傳記的權威著作。

林百克先生撰寫「孫逸仙與中國革命」的時候，是住在上海法租界西路六十二號，國父那時住在上海莫利愛路，時相過從。國父訪林家時，林夫人常親自烹飪款待。林先生有一子名保羅，時年六歲，國父很喜歡他，現在他快到五十歲了，他還記得當時有一天國父到他家吃飯，在客廳裏曾要他唱歌，他唱完之後，國父讚不絕口，還用手摸摸他的頭，說他是好孩子。他今天回憶起來，仍有說不出的高興，他說國父是個非常慈祥的好人，說話非常柔和，使他萬分敬仰。

林家因為和國父交往的關係，和我們國家人也很有緣，林氏一家後人的中國名字都是于右任先生命名的。保羅名林白樂，當他三歲的時候，其父林百克先生曾帶他去參加美國新現良中國國民黨支部的會議，黨員對林百克同志熱烈歡迎，並通過保羅為支部的榮譽黨員，並贈給他一個支部紀念別針。林白樂有二女，長名林三明，次名林長安，都是很雅致的中國名字。

民國三十二年冬，當太平洋戰爭擴展之後，林白樂在舊金山美軍司令部服役，主管心理作戰。這時林白樂已是一位哲學博士，著有「三民主義」一書，他為中國服務期滿，返回美國，在霍普金斯大學任教。民國三十四年，民國四十年林教授和夫人來訪自由中國，他說：「我從父親的教導裡，知道甚麼是中國革命。我從孫中山先生的晚門中理解中國革命。」民國四十二年，他夫婦倆一度訪台，民國四十六年，他夫婦又帶了二位女公子同來台小住。本年（民國五十一年）七月，他們獨再度訪台，這種古道熱腸，可稱為中美人民友誼的典型！

# 半靜救地帶

丹民

雙十節，是一個「如假包換」的普天同慶日子。因為普天之下，沒有一個地方沒有華僑，而華僑知道不以雙十節為國慶的。看看香港，其理甚明。

× × ×

每年十月，住在香港的人，總喜歡把今天雙十節在街上懸出的中華民國旗，和「十・一」的污腳旗作一比較。在今年，今天，青天白日滿地紅國旗之多，污腳旗已到了沒有比較資格的田地了。

× × ×

今天，在香港，至少有十五萬人，——五月逃亡的大陸同胞——第一次看到睽違了十三個年頭，而像漲海一般的青天白日滿地紅國旗。受感動最深的應該是他們！因為事實已告訴他們不祇是幸運者，而是最明智的抉擇者。

× × ×

澳門僑胞，在歐戰雙十節中有人說：比較香港究出的就是多了五座大牌樓。其實也不盡然，香港同胞就有很大牌樓一座，另彩牌十座了。

# 蘭花夢

鐵嶺遺民著

## 第四回：萬里關山，單車重出塞 滿門桃李，十載自成蹊

這一兩人剛回洮南，王團長見了張海鵬，把經過情形一五一十報告一遍。張海鵬一聽說朱老將軍自己押運軍勞品送給馬占山，當時好似觸了電一樣，延了幾分鐘，才道：「日本人明知道這一車軍勞品是送給馬占山的，怎麼會讓朱老將軍過關呢？」

王團長說道：「日本人是個武士道的，最敬重英雄好漢，像朱老將軍這樣生龍活虎、一身是膽，鬼子怎敢不敬重他？鬼子祇有不敬重漢奸。」

張海鵬，當時一拍桌子，吼道一聲，把茶杯全部震得叮噹響，怒罵道：「他媽的，日本鬼子瞧不起咱們，說咱們漢奸是個……，我們五八年子出過多少力，你可知道日本人不能饒我，把朱老將軍打死了，全中國人都不能饒我。我沒有對不起日本人的地方，為什麼這樣看不起我？」

左右沒有人開口，停了半晌，張海鵬自言自語道：「祇有一個原因，我當了漢奸，以求一時富貴，日本人眼中看來不是人，所以才瞧不起我的。」

許多軍官都在院內站着，張海鵬的話他們聽得清清楚楚，聽到一句，心裡一動，不到一刻鐘，整個洮南城內商戶，家家懸旗，放炮，比過年還熱鬧。

朱老先生押運一車軍勞品到了江橋，看見鐵橋果然被炸毀。這時日軍已佔領了齊齊哈爾，馬占山部退守海倫。朱老先生很是火車無法通行，決計改用騾馬車，當地老百姓都是關門閉戶，重來一思，朱老先生把軍勞品送給馬占山的，更是香港……朱老先生到了海倫時，馬占山親自出來迎接，馬將軍本是他的部下，見了面，不禁抱頭痛哭。全體官兵都列隊歡迎，朱老先生這次時間到……

晚間馬將軍設宴接風，朱老將軍在席間說道：「老長官你來這裡是為了什麼？」

朱老先生拍案說道：「我是來助你的，咱們……，不是來做客的。」

# 短褲談趣

為了宣傳的把戲，洛杉磯一些百貨公司的老闆吩咐他們屬下的推銷員一律穿着青綠色的白色短褲和紅襪。但是，一些專門推銷商也故意挖苦這推銷員，向他們大吹口哨，使他們啼笑皆非。因此他們憤而罷工，抗議老闆這種夏天制服！

他們在街上遊行，舉着一些標語有：「對短褲的不公平」及「猥褻的募路」等，而要求制服——短褲制服時，他們又要求改穿長褲。一些結果，他們的罷工得到了好結果。

專家的服部卻紛紛有更於的說，許多德國已仿照德國的……

# 為了國家

批東拉西集 南薰

在今天，當我們看到港九各界熱烈、隆重地慶祝十一年國慶，表示之餘，將起「死灰」的感念了。十三年了，流離在淪陷的人，當此國慶有如何的沉重心情。也許，一些人就應該抱怨這個時候都是在沉痛，而不是大家都是要頭來，繼起來。這多艱難的國家更使心中的觀念表明了大家對於國家的前途有着極大的信心，光復的希望，在這些事實告訴人們，並不是偶然的。

在艱難中萬壯烈的一切，這又不是偶然的。從那種的事實告訴人們，是否都需要在它之來？從這海天的下來，到了今天，從反面事實告訴人們，「五月逃亡潮」，是一個不可泯滅的事實，而又是一個必然的事實，並說明了，他們已到了死亡前夕絕可挽回的絕境，是非常明白的，誰管其相信這個根據演變？

化的事實，已經說明了大陸同胞的心理，至少，就一般心理現象而言，對於中共已經絕望了，就有符合這種歷史心理現象的「反共」和「逃亡」。十三年前是如此，十三年後換過來也是如此。何況，共黨統治，已成了大家仇恨的對象，祇要共黨有了倒退的事實，大家都必然會衝決而起。

祇要共黨逃亡，一面又是反共者勝，這是一定的。而且「人心未死」，事有可為」，以今日情形看來，不但「人心未死」，而且「人心奮發」。港九人心的表現，也就是一切海外人心的表現，不止如此，而且是代表了大陸所有人心的表現。——今天，我們應該看到多了一大批去年雙十在大陸內默祝國慶的人，這些人，應該就是代表了絕大部份的大陸同胞的心事。

我們更要指出一點，過去的慶祝國慶，也許不少人是處於「人慶我慶」，除了參加慶祝之外，了無其他責任作用的。參加國慶的人，其心理上就有着「為了國家」的深刻認識。——由這慶祝國慶，沒有一個敵對的存在，而現在則有了一個為國家的共鬥，這明顯的，在九天前有一個傀儡政權，祇要多一個人有「為了國家」的心理，無疑是增加了國家的力量，有了國家前途的希望。這是非常難得的，我們國家在此進退之際，而獲得在國土以外的許多人熱烈支持擁護，這不表明我們國家的前途，就是光明的嗎？

且就港九的國慶情形看吧，這就是我們國家的力量！

**「人心未死，事有可為」，以今日情形看來，不但「人心未死」，而且「人心奮發」。**

# 琵琶絃

蕭持書

## 第二階段

「且有此事？」嚴武驚奇着：「還是老兄胡說吧？」

「不是開玩笑，好得你明天就會去長安，你會知道傳說了。」那人拱拱手：「下午洛社相見。」

「說有此理，張仲平的妹妹……」嚴武哈哈大笑，隨後，也說了：「下午洛社再見。」

在分手之後，嚴武並未立刻回旅舍，長安既已有此傳說，那末，自己的行動，應該特別機密才對，他在暗中窺伺這位酒中的朋友去遠了，才返身入店，將酒遞給了張小妹，並且匆匆結帳店賬。

「聽着，我們換一個居停，不必匆匆走出洛陽。」張小妹於深思之後說：「下午，你再到洛社去探聽一下消息，設得消息其實的證手，讓洛陽人把消息傳回長安，那末長安那邊，就不會疑心及你了。」

他遲了一下頭，強笑着說：「對，我們先換一家旅舍。」

下午，申末，嚴武施施然來到洛社。——在到洛陽之初，嚴武也曾單獨到洛社小作逗留，因此，這回突然光臨，並沒有人因此而驚訝，他很自然地投身於賭博，以及和社中的青年人高談女人。

不久，那位長安朋友到了——嚴武從別人的口中得知，這人稱姓金，人們稱呼他為金八爺。

於是，他起身，也高叫了一聲八兄。在金八的身後，還有兩人，他們同時來到了嚴武的身邊，由金八為之介紹。接着，他們共同踏着了地手。嚴武才緩緩地起身，拉了金八到一邊，呼酒同飲，並且問：

「八兄，消息來源如何？怎麼會空穴來風，說我拐走人家的女兒呢？」

「詳細情形我也不知道，不過，人們將你的故事說得有聲有色，雖然有些人不相信，但是，好事之徒是寧可信其有的，因此，傳說就越來越多了。」

「原來如此！」嚴武飲盡了一杯酒：「幸而我就過了老兄，否則，我身負這嫌，連自己都不知道。」他說完，大笑，轉而談洛陽女兒，而且，表現得興致極好。

半個時辰之後，嚴武走了。在回營的路上，他變心忡忡，傳說雖然暫時傳措不到他，可是，自己已被疑，將來，麻煩就會接踵而來。因此，他願意離開，洛陽是不能久居了。在洛水上蕩月餘遊，雖然快樂如神仙，祇是，京洛譁息相通，隨時都會被人發現。他想：「如果剛才是和張小妹在一起，那就完了。」這一念使他出了一身冷汗。

第三天，嚴武偕同張小妹離開了洛陽，開始私奔的第二階段。在過去，他們是公開地同時出現的，但在獲得金八的消息之後，他們深藏和戒備了。

（四〇）

多女郎追求他們，使一方面，一個紐約男子因為太不准他穿短褲，所以，他偏偏要穿短褲，以示自己非常納的之流。可是，他的那麼說的「擺架」，使夢娜御大照着，因此笑她一窘之餘，居然這個小本面和丈夫鬧婚！

美國佛羅里達州 仲三點式比堅尼浴衣

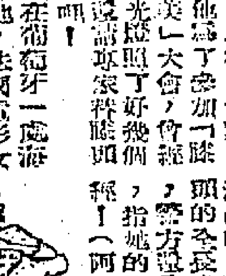

一個海灘勝地，法國電影女明星碧姬芭杜偶然穿着了一件三點式的浴衣，一個男人卻被其所阻，於是，她改穿一套暴露的、緊身的、玲瓏浮凸的全長浴衣，祇露出了膝頭的部份，結果，警方還是把她拘捕，指她的浴衣太不正經！（阿占）

# 一等受薪階級

日禄氏雜文著 成仲恩譯

## 二五・急性子吃虧

我隨即轉向的士司機：「現在我就給你七塊半……」說過後就大大方方地把現款交給他：

「不過，我要再坐一次你的車子，同時還要照原來路程折回去。願我告訴你，我這次會一直盯着那個打出料學數字的咪表的！」

司機露骨地現出不愉快的臉色。可是，我斷然決心跟這個司機一決雌雄。司機嘟着嘴「嘟嘟」一聲改變了汽車的方向。

這時我走近了過來。她説要另僱一部的士，跟着我們一道去。她認為算一算咪表是壞了，結局又會打出相同的金額，豈非沒法證得證實？但假如她自己給別的的士跟着去，則大可把自己乘坐那部的士的咪表作為一個證據，不容司機狡辯。「嗯，你這想法不錯，就照你的意思做去吧！」

我獲得妻積極性的協助，勇氣頓增。妻喚住駛近身邊的另外一部的士後，就坐了進去。

「好了，你這就開車吧！照原路折回去吧！」

我對的士司機說。然而，司機露出一派極端不高興的神氣，一步也不肯出來到如今絕不後退的表情。

小型的士風馳電掣似的駛了開去，留面妻要把跟在後面那部妻坐着的大型的士甩掉的樣子。可是，這是不可能的事。其間，我就一味盯着咪表，時不時回頭瞄望後面。妻在後面的汽車內微笑着向我招手，宛若好久沒有遊過車河高興得不得了的樣子。

汽車駛抵原來我出發的地點。「瞧！不是三塊半嗎？」成興。「但是奇怪！剛才確實打出了七塊半啊！」

（四一）

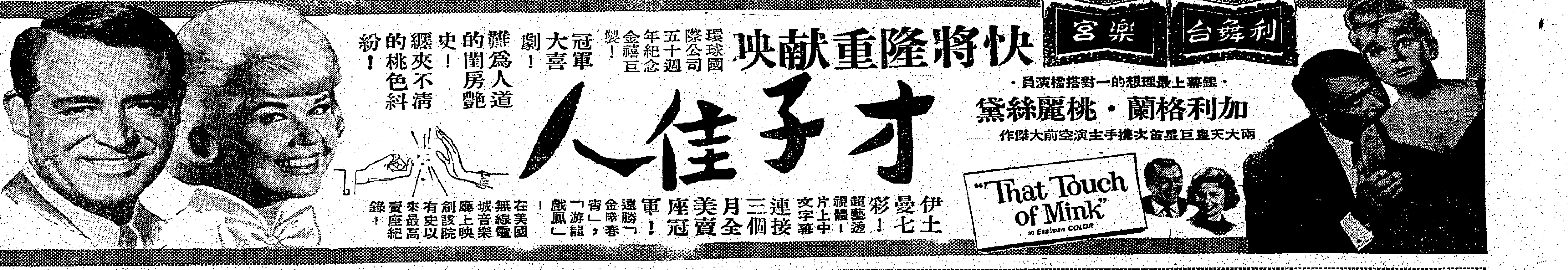

歐威廉 診所同人
慶祝國慶 依照往例每逢 雙十節 舉行 半費五天
普及大衆 照顧難胞
由十日起至十四日止一連五天

白蝕
白蝕爲不治之症一詞早成過去廿四年來已証明白蝕絕對可治你首面體軀有白色斑點發生嗎
內服外搽 無色無臭 首創以特效專藥治
白蝕 風
歐威廉
前上海六合路太和大戲院老牌治白蝕專家中醫
牌子最老 享譽最早 經驗最多 成績最好 信用最著 收費最廉
倘非成績優異 怎得醫院採用 祇此一端 智者當知所選擇矣
說明書 函索當日寄奉
信不信由你
△保持世界最優榮譽廿四年在世界各國尚未有更好之特效藥發明前永遠保持此光榮紀錄
不敢謂絕後亦可稱空前
（將廿四年來每一地區一兩函摘要錄出）
南京中央醫院皮膚科主任黃振邦醫師來函
無錫大寺巷十一號汪妤女士來函
南京石鼓路一〇九號顧億德女士來函
杭州國立浙江大學李公威先生來函
河南信陽文化街十號同懋彰女士來函
四川重慶山洞吳燮志先生來函
上海北京西路四六一號王虎堯先生來函
旅港外籍富商之謝函（姓名暫秘）
上海餘姚路五二六弄三九五號吳小妹女士來函
廣東佛山公正路三十號霍植年先生來函
本人所患之白蝕風，自治無效，自今春改在處購之藥品，試用之，至今數月，果見其效，已有多處，復回膚色矣。
△篇幅關係祇能摘十數函印出謝函盈筐可供檢閱▽

灰甲
新法治療 不用包紮不必 完全不碍工作 手足甲亦可自療
（保證痊癒後不發）
歐威廉診所 香港干諾道中 電話：72015
早十時至晚六時 星期假日不停
貧病減贈 外埠患者祇要郵寄可到之處均可函購 依法治療同一功效

鳴謝 苗樂天痔科大醫師 採用掛線法 癒我痛管病
▷苗中醫師診所：旺角彌敦道六七八號二樓（邵氏大樓側）電話：五三五五八·八一一二二六◁
部人於多年前，在肛門旁邊生一小瘡，起初不以爲意，直至發覺時去看醫生，醫生斷爲痔管病，要開刀治療，結果開刀一次不癒，再一次又不癒，其後纏綿延，時穿時愈，用手擠之，有一硬管流膿，求治於數位名醫而未獲根治，困苦異常，近由治癒之親友介紹往痔瘻名醫：苗樂天大醫師處診治，由苗醫師使用神效掛線法治理，一經掛線之後，膿水日漸減少，跟着痛管逐漸化除，全部無痛苦，前後不過一月，感之餘，特此鳴謝
鳴謝人 梁文耀
地址：深水埗長沙灣道十五號地下
身份證：784034

工商日報分類廣告
銷數廣 效力大 收費廉
每段大字四個 小字四十個 每天二元 上期收費 不折不扣
凡涉及法律糾紛廣告，請携同身份證來本報辦理刊登手續。
洽刊處：
㊀香港德輔道中四十三號本報廣告部
㊁彌敦道七五大號B地下（即東樂戲院側近太子道口）
電話：八〇九八五八
㊂油蔴地上海街三一九號寶公司
電話：八四三七九
㊃元朗康莊市場蔚富街大號
仁愛診所 電話：三七六

利成置業有限公司
九龍彌敦道三三二號二樓 電話：六〇三八九五
中區辦事處 德輔道中廿五號 安樂園大廈503 電話：二二四九〇二四五九
旺角碧街 十五至十七號 華發大廈對面 出售地下舖位 ...
油蔴地區 九龍 廟街一五七至一五九號地下 ...
啓明街
大角咀道
章記 德輔道中廿五號二樓 電話：二〇九二一
花園洋樓 九龍塘 打鼓嶺 ...
土瓜灣 高息舖位唐樓出售 接洽處：中環怡和大厦86號室 電話：30589
忠信置業公司 庇利金街13號 電話：六〇四七...
洞大洋樓 分層出售
旺角區獨立唐樓
昌興置業有限公司
南昌大樓 譚公大厦 金閣大厦 分層出售 旺盛地點 分期付款
恒興建築公司新樓出售
新建唐樓 汝洲街55至57號 城南道80至82號 大小單位 分層出售 年期特長 取價最廉 電話：八二〇〇三三 八〇四二八四
梗房出售
大興企業公司
與祥大樓
大興唐樓
寄菜種回鄉 包得辦法 請到深水埗大埔道一九八號信隆菜種行接洽
朱廣蘭 鱸魚肉 哮喘·痰核 三鞭酒 活血補身 男女適合
石屋出賣
汽車換售
萬能角鋼
富春居士
瑜重泰行
鋁質紗窗 Columbia-matic TENSION SCREENS
TRANSHADE 窗帘用 黃色日光簾 保証防熱 防傢俬變色
Graber 美國Graber布簾路軌 兼代客精工做花布簾
美國VIKING百葉簾 一等牌子 著名世界
留學指南
鈴木牌電單車 SUZUKI 分期付款 月供五十 零件齊備 歡迎試車 祥泰行有限公司
瑞香園 代客貯貨 電話：四四八八七二
齊當歸種
東方搬運公司 專門搬屋 電話：829308 64163
純華貿易公司
日曆 月曆 總滙 聖誕咭 年咭
你的聽覺有困難嗎？ 增你智助聽器 ZENITH 電話：23500
萬能角鋼
雪櫃之王 雪白牌 樂聲電器有限公司 九龍彌敦道575號 電話：50475
均益有限公司 電話 430432 430209 430036 430208
貨倉 燕梳 運輸
神奇蟻粉
飛翼
永生隆棉胎
美國華酒店對面 現代化華麗新住宅出租
地佳音
愛好墓
大華被廠
售椅化梳
買唱機搵我
萬能角鋼
友邦打字機 計數機 T. 36495
冷氣旅店
女出納員
招請書記
招請養成工
招請什工
招請校工
誠聘幼師
外勤記者
招織冷彩
美國投資公司 聯合投資基金 (MUTUAL FUND)
旺舖出租
廠房廉租
旺舖全間
平安大厦 電話廳房
旺舖招租
教育司署立案 迅通夜校 升中 英專 招生 免費試讀 贈送講義 地址：中環砵典乍街三十三號 電話：二六三六五
免費教授
遺失啟事
遺失聲明
遺失聲明
遺失聲明
遺失聲明
遺失聲明
尋人啓事
數理補習
洋房農場
買屋聲明
買石屋聲明
買石屋聲明
聲明啓事
承頂聲明
置業注意
杜衡日語
海洋學生
香港補習夜校
英皇打字
機械繪圖
熊國輝 癬
孔鳳禧 婦科 剪報到診二元
蔡德芬 耳鼻喉 頭部痛症
買屋聲明
買屋聲明
朱智卿 婦科
耳鼻尿病
陳劍秋 皮膚 正牌老醫
李惜文 專理 痔瘡 血痛 廿元斷根
潘柏 增設九龍醫館 專醫久咳痰症
葉芳友 專理 婦科 剪報檢驗 即免香到診 即有知覺
何正 卅年專醫 胃痛 醫治無效 服藥十年以上 嚴重胃病 即日止痛 五天斷根
醫館旺角彌敦道七〇九號二樓（旺角差館對正）
時間：上午十時至一時 下午三時至六時（星期日下午休息）（出診預約）
范偉光 中醫 氣喘虛弱
康寧整容所 面容 狐臭 曲綫 疤痕
有最新專科驗血即作婦女主意半日閉工 寶血 檢驗所 （剪報檢驗二元）
四補精
心跳與失眠
小腸氣帶
耳聾機
痔瘡 無痛脫落·永不復發
黃華湛 專門
X光 新式巨型 照肺十元
久咳哮喘 保証斷根
史達生
脚軟 劉仲明 小兒
頭 小便
脳痛 彭錦棠
外皮 朱仁生
謝健初 腦
尿病
外皮 許彬 新法
喉 一切 聲
氣 劉達材
特效藥
洪妙珍 婦科
婦科 月事水
黃馨
久咳 梁耀文

# 雙十節特刊

中華民國五十一年

孫中山先生

## 國慶日放歌

宗華忱

人亦波動如江海，九年轉瞬又辛亥。武昌一呼天下應，民國民聽天命改。十月十日稱國慶，年年雙十慶無窮。人恨不逢辰彈，與天爭日曜光彩。天下為公進大同，故與擊壤歌自在。滾滾長龍付逝波，滿旌旗天盤跌。大雲五色先興傳，青天白日神明宰。五權制無憾兆心，三民食甚千萬餘。太平設想亂起止，非常之原異常理。回頭五十一年中，憂思相乘骨未已。五族一家須共和，當年伏莽潛如虺，東征西討盡殺剪，南強北勝碩須殄。與軍復辟如兒戲，互軋驕國勵其已，至竟天心厭侮奸，帝制何能容再起。民心向背寧可犯，大新已擇小新毀。大軍北伐掃擾擾，宇內澄清謀更始。與民休息會幾時，倭奴進犯如蟲蟻。達夏三分已有二，廣島一彈壯心碎。百城戰作氣受降，隨巢鳩占須臾耳。大陸沉淪甌闕南，無家哭楚比比是。幸有南疆策反攻，還我河山終可俟。我逢國慶思國難，欲當泣今憂轉喜。多難興邦有明訓，古人致誠先明恥。夏一成三戶，夫差句踐皆前軌。何當揭兵西湖，立馬吳山，慰我國慶日，還使我青天白日之國旗，飄揚四表無遠不光被。

## 鳳凰臺上憶吹簫

•駱賓社•

風欲摧殘，涼繼鶴肆，蓬萊又入深秋。待準備，來奔辟惡，菊釀消愁。一樣遍高吟嘯，憑臨眺，何處齊州。新來感，脾肉漸生，閒煞吳鉤。

遙想近無寓興，曩郎恨，江南苦憶前遊。鎮奈了，蝦蟆幾雨，燕影疑投。好是馬蹄土圃，擁瓊處，直斷頭流。明年會，與君共上南樓。

# 把握反共新形勢

任畢明

## 一、「國慶」與「國災」

中華民國五十一年國慶，亦即十三年「災難中的國慶」又到了，我們一則以喜，一則以懼。喜者是我們的人心向熱，信心更強，懼者是我們的任務更艱鉅。

中華民國五十一年的「國慶」紀念日，毋寧說是十三年來的「國災」紀念日，我國人們今天即有這一個觀念。因為我們今天「愛國」的意識，主要在於如何消除「國災」，並不是在於慶祝先烈們的豐功偉績。先烈們既在五十一年前以革命行動來消除「國災」，我們今天也應該以革命行動來消除「國災」！

我們國慶的來源是辛亥革命的表現，是革命黨人以大無畏的精神號召愛國人民起來推翻腐惡禍國的專制統治，而今日大陸的共黨統治，比之歷代暴虐王朝當加甚千倍萬倍，大陸人民的痛苦，更是史無前例。因此，我們今天要紀念國慶，消除「國災」，就得拿出辛亥革命的精神來！

在這五十一年來，我們的「國災」，可謂無日無之，然未有甚於這十三年。到今天，是我們國運的大關鍵，泰乎？否乎？就在這一個關鍵來決定。所以，我說「我們的任務更艱鉅」。

如何負起這個更艱鉅的任務？我想從當前局勢來檢討一下，好找出我們努力奮鬥的方向，並且指出我們要走的道路。

## 二、當前國際的形勢

當前國際形勢有幾個特徵，和我們有着直接關係的：

自一九五七年冬俄共「第一號伴侶」衛星升空後，國際間即陷於「核子僵局」，這一個僵局延續到今天，仍然有冷戰，不會熱戰。看情形，這一個僵局還要拖長下去。

正因為「核子僵局」已經成了定型化，要國際局勢有什麼大變化，尤其希望這變化對我有利，那是不可能的。因為作為自由世界主將的美國，在它的整個戰略上還是放置於歐上乃至超過俄共的軍事力量，在它認為尚未到它的預期目標之前，當然不會在全球戰略上轉移它的現行政策。——即使它本身已受到古巴的威脅，它仍然極力保持其忍耐態度。

在俄共方面，它也不會輕於發動戰爭的，它就要其所謂局部性的軍事科學力量，一面施行恫嚇，迫使美國屈服，分化自由集團，孤立美國，一面執行其所謂「人民鬥爭」、「民族革命鬥爭」的策略。——當然，在它的所謂「人民鬥爭」、「民族革命鬥爭」中絕不限於「和平運動」，主要還是發動與製造內部、局部的戰爭。尤其是了針對甘迺迪的「游擊戰」，局部抵禦戰略，與針對西方國家在某些地區的弱點，俄共更加強這種內部、局部的戰爭，在寮國、在越南，以至最近在也門尤為明顯。

故今後兩大陣營的鬥爭，將是在雙方避免爆發一次大戰的原則之下，俄共是對西方威脅，對東方攻取，美國是對西方作較強的防衛，在東方作較弱的防衛。

從這多年來，尤其是從寮國事件以來，美國在遠東的政策表現上，確實「退却」，這就說明了它的原則是「較弱的防衛」。因為這樣，它所以放棄了對寮國反共派諾沙旺的支援，轉而遷就了親共的蘇發那馮，寧願開罪荷蘭而促成西新幾內亞問題的解決，符合於蘇卡諾的要求，寧願開罪了寮國而軍援親共的柬埔寨。更說，美國之不惜向毛幫揭出「不支持國軍反攻大陸」的保証，也根源於這個政策的總原則的。

美國在遠東的政策既然如此，也不易改變，則我們對於這一點的希望，也屬非常渺茫的。

從大陸上看，當前國際形勢和近期內的發展，都未曾發現對我有利的地方，這是老實話。

## 三、美國的對華政策

我國的對外關係，在今日與今後若干時期內，還是以美國為最重要，因而我國集中外交力量於這一個重點，是必要的。但假如上述，美國的現行遠東政策既不易改變，則我們所能取得於美國的支持者，不易超過現有的限度。

我們早就指出美國對華政策，其最高原則是確保西太平洋防衛的基地主義。這一原則自一九五零年杜魯門宣佈防衛台灣海峽時起，即已定型。

我們更可以看看一九五四年的中美共同防禦條約，和一九五八年的中美共同[illegible]所規定，再看一九五五年八月一日一直到現在的美毛談判經過，到最近的阻撓我國反攻大陸表示，這等等就充分說明了美國對華政策的底蘊。

在這個原則下，美國內一些政客們所作的「兩個中國」運動，「改善對中共關係」主張，都和他們的基地主義不相違背的。美國內部還有所謂「自由派」，經常幻想着毛幫可以放棄在台灣地區使用武力，對美改善態度，則美國自可以在聯合國和外交承認上，給予毛幫以相當利益，在七年來美毛談判中，這就是美國主觀的願望。

故如果認為美國根據道義、友誼，根據整個遠東局勢的利害，會對我作進一步的援助與國策支持，那是十分天真的。老實說，如果不是由於我當局多年來之表示了相當強硬的態度，則我們的金馬早就完了，再如果不是我政府在台灣站得穩，也許早已會發生其他的事故了。

也許，我這樣說，等於對我國的對外作用，潑了一盆冷水，連美國也如此，還有什麼希望？原來弱國外交，都是如此的，國際間祇有利害關係，祇要我們能夠把握這一點，善為運用，則我們的對外作用，還是有前途的，而事實上，我們有着這一席的條件。條件是：

一、台灣是美國在西太平洋軍略的不可缺少據點。

二、台灣的安全，和美國在沖繩、日本、菲律賓的軍事基地乃至整個遠東局勢，有着直接間接的重大關係。——台灣的力量，對毛幫的中國大陸統治，有着直接威脅牽制的作用，對整個遠東安全，負了很大的責任。

三、美國要保持在遠東的地位，對共黨在遠東鬥爭，少不了有中華民國的合作。

四、中華民國為海外華僑，大陸反共人民的希望所在，它代表了中國的人心，美國要維持對中國人的永遠友誼，自非有中華民國好好合作不可。

這些，都是美國政治家所要看到的利害關係，我們如能善為利用這些關係，不能說不可以改變美國對華政策的。

## 四、我國反共的新勢

十三年來，一方面由於我們這一邊的奮鬥，一方面由於毛共那一邊的錯誤，我們的反共形勢顯然大大地好轉了。

我們這一邊：反共救國基地台灣的安定繁榮，和軍事上的進步，台灣同胞的振奮，我們反共的基礎，已由打穩而轉於強大。我們在海外，更清楚地看到僑胞們的愛國熱誠，和辛亥前夕或有過之。這一點，可於每年國慶紀念所表現中見之。

這裏要特別提到一點，海外人士在這十三年來，日夕所期望者，就是政府早日實行反攻大陸，今年「五月逃亡潮」之際，我政府當局表示即將反攻大陸，並成立了戰地政務局，經濟動員委員會，開征國防特捐，更傳已派出廣東浙江兩省新政府人員，這一消息傳出，群情興奮得未曾有，但就在此時，美國當局表示不同意我政府反攻大陸之舉，當即引起了極大的對美反感，尤其在香港方面的知識分子，幾於大部份對美政策起其憎恨，同時對我政府的「軟弱態度」表示不滿。由這一事，可見海外人心所趨，我政府固然應該重於把握海外人心，而由這一點流露，可以說明海外人士反共心理的堅決，和對於反攻大陸一事的急迫期待，形成了我們反共的巨大力量。

我們且不說其他，就以我們居留地所見的事實來說，共黨在這裏的各條戰綫，眼看着一條一條的崩潰，所謂「統一戰綫」，所謂「群衆路綫」、工運、青運、文運、特工等等戰綫，到了今天，已陷於徹底的崩敗。今年十月一日的毛賊「國慶」，恍如破落戶的辦喪，連他們的「至愛親朋」也不前來弔唁了。可不是？他們過去的外圍組織、尾巴分子，甚至部份的幹部，變的變了，坏的坏了，其情形，就落得一個「身後蕭條」。這反映了反共潮流在海外已淹沒了毛共十三年來在海外的一切，連殘存的基礎也摧毀到不復存在了。港九人心代表了海外各地，也代表了大陸，這說明了今日全國人心，都集中在反共的一個目標上，成了一種不可動搖的力量和氣勢。

毛共那一邊：我們可以拿兩件事來看，一件是「五月逃亡潮」，一件是毛共八屆十中全會公報。

第一件，充分反映了大陸內人民因虐政與饑餓所激起的反抗，已到了忍無可忍的地步，並且也說明了毛共控制力已陷於鬆弛的地步。

第二件，我們也曾分析過毛共已陷於經濟崩潰，內部鬥爭激烈，大陸人民普遍反共的窘境，這情形更要繼續發展與擴大下去。

不必多所引述，今日大陸情形如何，誰也知道得清清楚楚（最近更有了不少流亡知識分子作了補充、証實）。然則毛共將如何？可以料到的，他們不外：

一、為了最後掙扎，祇有加強對大陸人民實行進一步的恐怖鎮壓，進一步的榨取。但這麼一來，必然「辯証地」迫使大陸人民的加速爆炸。這刻大陸工農已實行有計劃地的破壞了。

二、向俄共屈服，加深俄共控制力量，以乞取救助，但俄共為了積極擴軍，已弄到國內農業破產，經濟窮竭，即使對毛澤東賜以顏色，但能給予毛共以多少實惠呢？過去毛共革命參加韓戰，其所使用俄共所給予的飛機大砲軍事物資，被實價償還，至今尚欠俄共此等債欵達四億美元以上，因為俄共壓迫討債，則毛共今日向俄共乞助，即使有得，豈不是飲鴆止渴？何況，俄共正在自顧不暇呢？

三、向外亂闖，這是一些外國觀察家所推測的。一則為了轉移視綫，稍為緩和對內壓力，一則為了擴張和向國際動作，這不是沒有可能的。但假如這種行動，萬一擴大，他們有力量去支持嗎？尤其對外戰爭，一則使到經濟更為枯竭，一則不能鎮壓對內控制，也就可能促致內部革命，這是他們所不能不顧慮的。因此最近對印邊境事件，始終是一種姿態，近且把緊張局勢由該區轉移到寮邊的泰馬洪線，可知其不敢對印戰爭。此外，對中南半島，美國已集中力量在南越，毛共敢動嗎？

（未完，下轉第二版）

反共復國勝利在望但我們切忌當勝利愈接近則困苦艱難愈多大家必須益加淬礪奮發向革新動員戰鬥的途徑邁進爭取勝利的早日來臨

中華民國五十一年國慶紀念 蔣中正


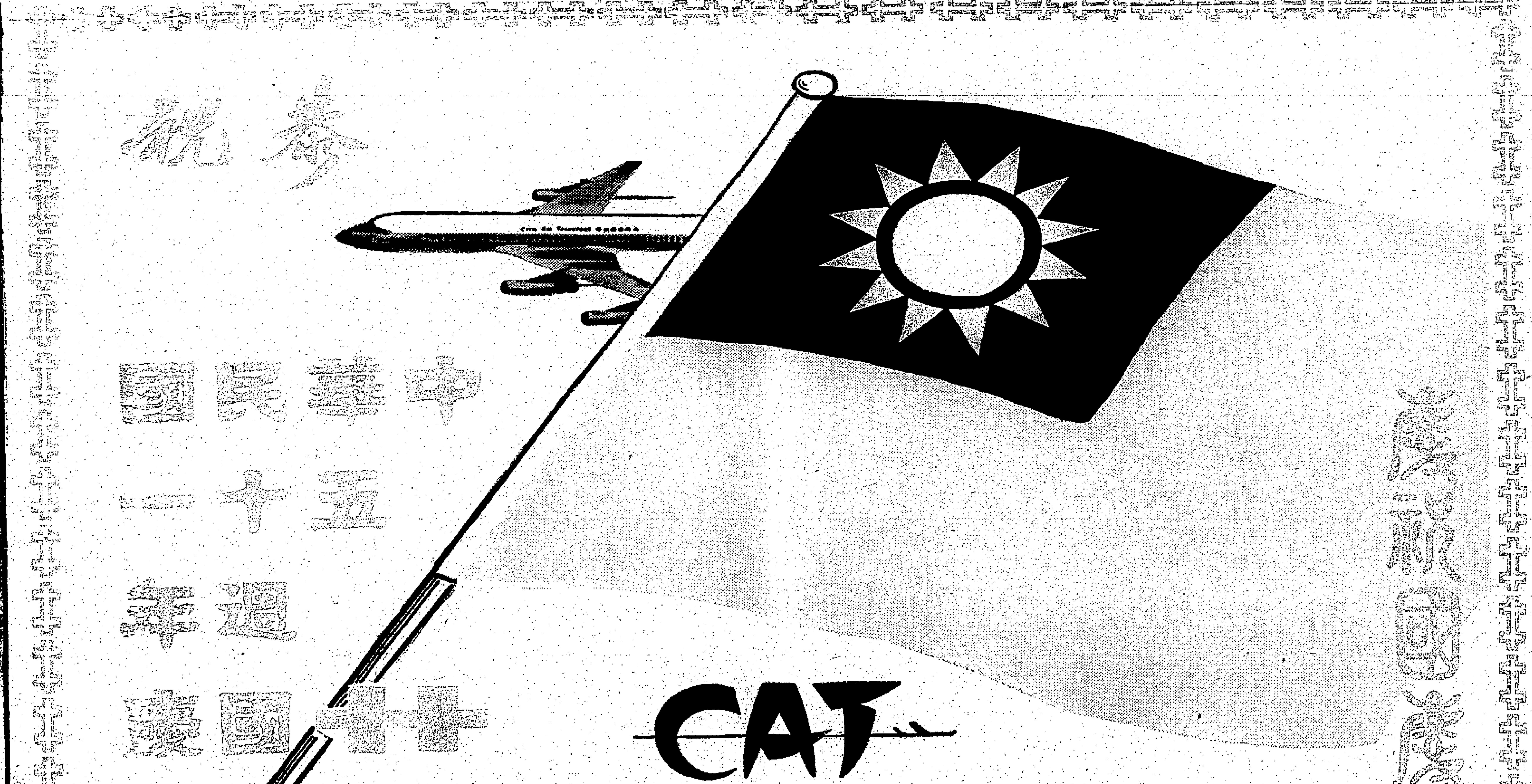

# 國慶諍言

黎晉偉

大陸陷共，十三年了，目前大陸支離破碎，而我們即倡導爲復國運動而努力，在這一環境之下而紀念中華民國國慶，我們內心的沉重，當是可想而知的。

在這十三年來，無可諱疑的，我們有它足資自勉的一面，那就是中共倒行逆施的結果，確確實實弄到天怒人怨，衆叛親離，不管人們以前對共產主義有無認識，至少到了今天，都已對中共政權表示痛恨、厭惡，或最低限度的「失望」。律以「得人者昌，失人者亡」的古訓，則毛共暴力統治之決難持久，這是應該沒有疑問的。而這就足以證明，當大陸陷共之初，亦即毛共氣燄最囂張，海外人心最徬徨的時候，我們這一羣被認爲「不識時務」的文化工作者，在一種近於孤立無援的環境下，面對着中共挾強大暴力所作言論思想的鬥爭，畢竟並不是盲目的固執，或是無可奈何的掙扎。尤其不無值得我們引爲「自傲」的一點是，當時共黨爲表示其「勝利在握」的心理，曾經立下誓言，說對任何反共（他們稱爲「反革命」）分子，無論他們逃到天涯海角，都必從嚴究治，決不寬恕。就共黨當時的精神狀態言，這種「嚴詞警告」也不盡是虛聲恫嚇，所以不少自認爲「思想有得」的人士，即使不至如何赴機的急於奔避，至少也要儘量保持「中立」，以不開罪共黨爲得計。在這一個期間，海外人士的行爲形態大別可分爲三種：一是「聰明」的公開親共，一是「持重」的觀望風色，三是「愚昧」的反共不懈。所以對人稱冊「我是不談政治的」一流，亦以在這一個時期最爲吃香。我在當時是屬於「愚昧」的一流，其不識時務也不在話下。因此到了共黨既勢日蹙，人人皆在高談「反共大道理」的今天，俯一回首前塵，我確不由不有「念天地之悠悠，獨愴然而涕下」的感想。

但是，共黨的失敗，是否即等於我們的成功呢？對於這個問題，我以爲最好的答覆，應該是看我們有無力量光復大陸以爲斷，要是我們政府始終缺乏效率與魄力，迷失方向，那無論中共如何「窮」「白」，也不管大陸有多少苦難同胞向外逃亡，我們都祇有殷憂爲之不暇，那裏有自滿自足之可言。但一談到光復大陸，則時間長短卻是一個非常重要的問題，因爲就我們切身之所見，政府由播遷台灣以至今日，一方面誠然有革命上可喜的進步，和經濟上的休養生息，足爲復國運動奠定了應有的基礎，但在另一方面，因爲我們在大陸失敗過於慘重，政府驚魂甫定，首在撫輯忠貞，於是乃有「人事凍結」的權宜辦法，可是這麼一來，政府卻又在不知不覺中，抵消了不少革新進步的效果。因爲在不敢多所更張的原則下，固興的不能興，固革的不好革，慢慢也成了一種老大、困頓，祇能因循泄沓，而不易有所展布的定型。故其在各方面所直接間接發生的影響，便有如下這些可怕陰影和現象：

第一、就人才方面觀，十三年前追隨政府移徙台灣的各級幹部，少壯的變了老成，老成的不幸人生的自然淘汰，論「質」則有爲、可用的人（指有肩膀，能擔當者而言）愈來愈少，論「量」則台灣局面畢竟有限，沒有幾個真正足夠「陶冶」人才的部門。而在人事凍結的狀態下，高級幹部所耳聞目見的人才，來來去去又都不過是以前「大陸時代」所認識的，如果我們多少承認「大陸時代」是等於「失敗」的代名詞，即使人才沒有因循的消耗，這能否反失敗爲成功，恐亦不無疑問。而且，就因新進人才登庸無路，高府視野展拓爲難，也很容易造成一種門戶之見的「小圈子」，此即少數在政治上擁有較大權力的人，頗多受其門生故吏的逃避趨附，與外界處於「半隔絕」狀態，時人每嘅台灣人才補充不易，與復國需要，大相逕庭，我想這亦不失爲原因之一。昔人詩有說：「只爲浮雲能蔽日，長安不見使人愁」，以日月之明尚不能免，況「門戶之見」是否那天會變爲人事凍結及阻塞賢路的「浮雲」，也應不辨自明的。

第二、就政風方面說，人類少不免有一種惰性，但任何惰性皆爲復國中興的大敵。台灣因爲長期安定，這本是滋生惰性的「大根源」，益以政治上「原封不動」的觀念太重，倚習太深，這又足使已經名成利就的人，爲了保持既得利益，皆以改革更張爲大戒。於是「多做多錯，少做少錯，不做不錯」的觀念，乃普遍存在於大小官吏之間，成爲一種不易根除的「病疾」。倘今簡略從政界人士言，近年國家元首憂心於人才不濟和政風泄沓，曾在中央高幹集會及「國父紀念週」上，向黨政幹部痛切陳詞，至於激勵下淚，與會人士在這種場合，大多低首無言，狀甚愧悔，可是過此以後，大家又慢慢各打各算，故態復萌，縱有愧悔之心，亦終克制不了眼前勢利的觀念。假如祇有這種現象存在，則今日台灣政風之可憂，應認無可諱言的事實。正唯如此，故最近立法院舉行第三十次集會，若干委員爭夜排隊，以求爭任財政小組委員而大起紛爭的怪劇，其不發生於往時，而獨出現於今日，這都是腐化象徵，由來者漸，但人事凍結之實爲厲階，決無可疑。

第三、就社會方面說，台灣的民間物質，在今日亞洲地區早已列前茅，然以偏安之局保持過久，社會風氣也顯然日趨於奢靡，如以我去年赴台觀光之所見，台北的燈紅酒綠，車水馬龍，不僅與金門外島劃分成兩個世界，且亦較之七八年前，更少風霜穿膽的色彩。但是，台灣生活有一定限度，而社會消費似過無止境，其勢自必影進公教人員不安本份，則至習於下流而不自覺，故這種風氣之必有害於復國精神，在理實無需討論。但如最近出版的台北「中國一周」雜誌（第六八八期）就曾就「脫衣狂舞風行全省」一事，提出過如下的批評：「脫衣舞風行全省，台北市是『首善之區』，也是歌舞淵藪的所在，所以在同一時期，有四個歌舞團在別苗頭，爲了[illegible]，不惜大脫特脫，現在已經脫得差不多了，有關機關出來說話，要加以取締了。」「本省的歌舞劇，早年也曾『紅』過一段時期，但在天然淘汰的狀態下，已經趨於沒落，最近又突然興起的原因，是受了『外來』的影響，日本來了幾個歌舞團，生涯鼎盛，大大地刺激了一年，這才引起了一些『投機』分子的興趣，但他們在場面上無法與『洋貨』比擬，便祇好以脫來作爲號召了。」「早在『藝術』進口之際，有心人便曾憂慮，恐將給本省帶來害處的風氣，事實證明這不是杞人憂天，當初，日本人在此大肆外遊時，我們的政府曾予以保護的能事，從來也沒有一個官員會想得那麼遠，預料到日本歌舞會給本省這麼大的影響。現在等歌舞團已經紛紛撤走，江河日下之際，才想到取締的問題，既未注意前因，更未能把握時機，我們的行政效率，不談也罷！」觀微知著，台灣奢靡風氣之導源於偏安局面，與淵於政治上競爲粉飾太平而罔忘其遠者大者的精神，也是十分明顯的。

第四、就對外關係說，我們因爲對光復大陸遲遲未能實現，不僅每年聯大開會都要經過一次艱苦的鬥爭，而且在國際姑息主義分子的鼓吹爲幻下，也經常受到「兩個中國」魔影的威脅。其次還有西方的盟邦，它們對中國援助類皆視作一種政治性投資，而我們值得援助與否，則又決定於其政策的是否需要。近年美援附帶的「條件」日多，而數字則相反的減少，正好說明這現實外交的價值。又如日本，此刻也在玩弄兩面手法，和中共大談生意經，絕不顧念中國政府當年對它有過「以德報怨」的往事。可見自由與國的助力，實亦可爭而不可恃。不過這也難怪，現代國際根本就無純粹的道義，故如我們但知安於現狀，而懶於進取，則未來外交將更「難辦」，殆可斷言。

第五、就將來展望說，中共多行不義，如坐火山，在理當沒有可能持久，但天下事殊於逆料者正多，假定中共敗亡而大陸另有其他勢力乘時崛起，這便將成爲另一局面，而這種局面是否即有利於中華民國，實無人可以預見。可是我們也該知道，如果政府播遷台灣的最大目的在爭取時間，則我們有了十三年長的從頭整頓，更有許多良好條件於生聚教訓，整軍經武，這種「天賜」安排，實不算薄，而以北伐爲例，當時革命政府在南方週旋，實遠不及今天台灣的優厚，尤其時間準備，更爲淺短，祇此一端，則我們之未能充分利用時間和準備時間，要爲無可爭論的事實。但是，「十年人事幾番新」，姑勿論政府偏安之局是否尚可繼續維持，而「人事」實無法再賡十年廿年而仍一成不變，則爲我們的政治人物一般都顯得「老」了，如何繼往開來，實不能不衡量到時間的因素。因此，不管我們對過去時間會否浪費，而祇要一念國家前途，則今日政府的偏促一隅，總不能說不是一個使人不安的陰影。

如右所言，我們國家所處的環境，目前面對的形勢，亦實是憂思多於歡樂，決不能因爲中共敗徵日著，我們就有甚麼值得沾沾自喜的理由。即如說今天的國際，我們就像「黃連樹下彈琴」——說不盡「苦中作樂」的滋味。因此歸根結蒂，我就祇有希望朝野人士知恥猛發，多爲國家前想，少爲個人打算，多作有益之事，少說無聊之言。「莫等閒白了少年頭，空悲切」！

---

大陸天災人禍交相蒸迫，逃亡抗暴的現象次第發生，中共任何倒行逆施的行動，決不能挽救其日暮途窮的厄運。吾人面對此一形勢，大家要抱定承擔雪恥復國之責任，決不後人，加速反攻大陸之行動，義無反顧。我們海內外全體軍民尤須精誠團結，互相策勵，努力實現我們共同理想，共赴神聖使命而奮鬥。

中華民國五十一年國慶 陳誠

---

發揚先烈革命精神，以勇氣摧毀敵人，以仁心解救同胞，一心一德，早日完成時代的使命。

中華民國五十一年雙十國慶 張羣敬題

---

# 把握反共新形勢

任畢明

（本文由第一頁轉下）對台灣海峽，國軍已經宣言，只要毛共一動，就乘機反攻大陸，故這一舉，正好給予國軍以大好機會，假如毛共仍要再來一次「八‧二三」，其情形勢必不如三年前一般，美國要國軍再挨打，恐已有所不能。就算可以再來一次「八‧二三」，這祇絕不會有戰果的消耗，徒然增加他們的窘困而已。

這三條路，任何一條都走不通，都是危險。而這三條路，他們過去都走過的，如果可以走，他們就大走特走了，可是都碰了壁。故要問他們今後如何，只有關起門來一天一天的捱下去，等待大陸人民和國軍來決定他們最後的命運。

## 五、我們的反共前途

由上所述，國際形勢，美國政策，雖然尚未發現到對我有利的條件（並非不利），但主要還是在於我們自己的條件，我們最大最有利的條件是上述的敵我形勢。有了這形勢，自然有了我們反共的前途。我們反共的前途，寄託在如下兩個前提上面：一、大陸人民內部革命，一、國軍反攻大陸。而這兩個前提之上，必須一個大前提：大陸人民內部革命與國軍反攻大陸相結合，行動相配合。僅有了大陸人民內部革命，不夠的，僅靠有了國軍反攻大陸，同樣是不夠的。不但不夠，而且大有問題。這問題不是說如其國軍反攻大陸，將不獲得大陸人民的支持，而是說如其大陸人民起來革命而不獲得國軍的支持，即將會：

一、不能鼓動得起普泛的有組織的行動。

二、毛共鐵血鎮壓之下，必遭到重大的犧牲，可能步一九五六年十月匈牙利的後塵。

三、其極可能陷於秦末羣雄並起的局面，

四、甚至不可收拾。即使大陸人民可以推翻毛共政權，但代之者可能不是反共目的所需要的新政權。——歷代農民起義到換朝的事實，就是例子。這些例子，不是人民被少數「英雄」利用了嗎？

五、也許毛軍中有變，毛共組織裡有同化，但這種變，將不一定和我們的目的相吻合。「去了一秦，又生一秦」，此後問題將更複雜，將更困難。

故我們的反共前途，主要還是寄託於國軍反攻大陸的行動的一舉。這刻，上述兩個前提的結合之勢已成，因爲大陸人民亦皆在上就要起來作大規模的爆發，祇等待國軍反攻行動的點火，只要火一點，則內外配合之勢由成而展開擴大，是必然的。因此，我們反共的前途在反攻，反攻的前途則爲：「是大陸人民等待國軍行動，不是國軍行動等待大陸人民行動」。即是說，有了國軍行動，大陸人民必然會有行動；國軍一天不行動，即使大陸人民先有行動，這行動也決不會如我們所期的。西藏人民，不是已有過大行動嗎？

## 六、反攻問題與對美

說到反攻，固然是以我們自己爲主體，這主體的條件，包括決心、準備種種，但也不能沒有援助。說老實話，我們今天還不能沒有美國的援助。——主要是相當軍事物資的支援（當然我們不是唯武器論，但起碼的現代戰爭工具是不能沒有的）。但誠如上述，美國現行政策既不同意於我反攻，又怎可以取得它的支援呢？這的確是一個當前最大困難的問題。如何克服這個困難問題？

我們首先得認定：美國的現行對華政策，是基於它本身的利害，爲了它本身的利害，不是不可以變的。

其次，美國政治家們有其民主的觀念，他們因爲尊重本國的民意，也不能不重視對手國家的民意。

基於這兩點，我們當儘可能去運用。過去，我們似乎尚未能做到這兩點的運用工夫，徒然由政府去幹，所以使見到自己立場，徒然事事由政府遷就，缺少「合作」精神。要從新運用，就應該：

——一、儘可能使用民意、民氣、民力。即我政府當局應以民主精神，發動國民外交作用的民衆運動，建立起民衆的對美政策研究宣傳機構；與民間輿論界和政府以對美態度，重點在言論，民間有時成「相反相成」，在某些運用上可作「相輔」，民間有時的表現，不妨自由發揮，外交途徑政府所不能盡力的，可由民間充分利用，尤其對於海外華僑的力量，會較政府行動大得多。

二、對美國民間工作，對彼邦輿論界，應多做「對外宣傳」工作，盡可能建立感情關係。

三、弱國外交，不在於實備，而在於外交家的說服力，我們當想到自己也有可以說服對方的條件。我們同時要表現我們不是存心依賴人，就不必自卑，而以「不卑不亢」的態度臨事。

當然，這幾點，我們都是不可缺少的，乃爲爭取反攻的困難不可缺少的。本這一精神去做，有「幾會不可忽略」的，一九四九年的恢復我們的援助，機會隨時都會出現，並且我們也可以創造機會的，這就是中山先生的有革命外交精神。

## 七、時不我與

十三年了，大陸同胞們不可終日，台灣老成凋謝，將士們有髀肉復生之感。時間問題應多，灰意、疑慮、怨懟、腐蝕等等，將要紛至沓來，成了嚴重的失效的抵消。則日落反攻，理上是非常危險的。毛共的趨勢，無疑已陷於窮力竭，一天一天的挨下去的境地，但如果沒有外力的衝激，即外來一刻不破，他們一刻還有辦法來控制民之性命，我們也只好隔海相望而已。代罪的時機，亦未有適於此時，我們再不能再等待了。今天紀念國慶，唯一是紀念辛亥革命烈士，讓我們恢復辛亥革命精神來，以先烈對滿清者對共黨吧！（完）

---

# 辛亥武昌起義紀畧

吳立人

辛亥革命成功，中華民國創立。這次革命的火花，於民國紀元前一年十月十日由武昌燃起，隨即成燎原之勢，光照整個大陸，十七省的響應與光復，壯了武漢的聲威，尤以上海、南京的光復，關係大局最大，自後各省代表即舉行會議，組織中華民國臨時政府，選舉國父孫中山先生爲臨時大總統，成立了中華民國政府。我國四千多年的專制政治從此瓦解，因此辛亥革命可以說是中國有史以來劃時代的大事。

辛亥革命的發祥，首先在湖北的省城武昌高舉起，湖北本爲我國大陸的中心地區，所謂「四戰之地」，一旦有變，滿清軍隊立刻可從四面圍攻，不易堅守，但是假如革命軍能死守此心臟地帶，則城孤人不孤，其勢足以動搖滿廷全局。所以武昌革命竟能一舉成功，這當然有他的軍事政治等理由存在的。

當民國前一年三月二十九日，革命軍在廣州起義失敗後，雖然元氣大傷，但是革命風氣仍極緊張，革命黨同志宋教仁、陳其美等因感於時勢的需要，組織中國同盟會中部總會，逐漸集中人力物力於華中各省，來主持長江一帶的革命事業，因此武漢遂成了革命運動的中心地帶。這時武漢方面有兩個掩護革命工作的組織團體，一個是「共進會」，另一個叫做「文學社」。這兩個組織裡面的分子，都是由熱愛國家民族的知識青年組成的。這時滿清八旗兵早已腐化不堪，清廷命袁世凱編練新軍作爲武力，「共進會」及「文學社」同志乃乘隙加入新軍，伺機鼓吹革命工作，到了辛亥年七、八月間，滿清的武漢新軍，十之七八已都是革命同志了。恰巧在辛亥七月間，四川總督趙爾豐爲執行滿廷宣佈鐵路收歸國有政策，誣指川省保路會造反，捕殺民衆甚多，全國人心憤慨，發起反對，釀成「四川路潮」流血慘案。端方奉滿廷命，調鄂省新軍一部入四川鎮壓，於是人民被殺者甚多，輿論譁然，而黨人革命情緒亦愈爲熱烈。

八月初三日（九月廿四日），「共進會」與「文學社」認爲時機成熟，遂於武昌胭脂巷機關部召開聯合會議，決定總動員計劃，並成立革命軍臨時總司令部，推文學社社長蔣翊武爲總司令，共進會領導人孫武爲參謀長，決定在八月十五中秋首義，共謀推翻滿清。殊料當天午後兩時，南湖炮隊同志因爲退伍同袍餞行，猜拳鬥酒驚傳戶外，惹隊官干涉，幾釀暴動，以致風聲甚緊，滿吏特別戒嚴。同時居正同志聯絡未齊，因此又匆促公議在八月二十三日在武昌起義。

至十八日，黨人孫武在俄租界寶善里十四號密室裝配炸彈失慎，火藥轟然爆炸，鄰居見濃煙彌漫，立即走告俄國巡捕，以致部份炸藥、旗幟、符號文告等被搜去，武昌巡警也得報破獲，捕拿革命黨人，胭脂巷等機關均破，且有多人被捕，由於局勢日緊，革命黨人乃公議提前發難，他們經過週密的計劃及部署後，總司令蔣翊武發出了十項命令，約定提前在八月十八日（十月九日）午夜十二時由砲兵營發砲爲號，各路配合發動。機關部設在武昌小朝街張廷輔家中，但當天傳令兵因爲門禁所阻，傳給砲兵營的命令未能及時送到，因此十八日午夜當大家都在翹首盼望發難時，卻始終聽不到砲聲。接着機關部被搜獲炸彈的事敗露了，總司令蔣翊武雖得逃脫，但是革命黨人劉堯澂、彭楚藩等多人被捕，被清軍斬首示衆，同時最重要的革命黨名冊也被他們搜去了。到了十九日天明，武昌全城進入緊張狀態，新軍子彈都被收繳，未被捕的同志，眼見名冊都要束手就擒，且總司令蔣翊武已走，指揮乏人。經大家公議仍照十項命令立即起事，但因缺乏子彈，正在躊躇，到了當天晚上，才由工兵營排長熊秉坤覓得子彈兩盒共五十餘顆，分配給打先鋒的同志，當時由熊秉坤發出第一顆先發制人的子彈後，轟轟烈烈的大革命就發動了，這天適值陽曆十月十日，光輝燦爛的雙十國慶，由茲揭幕。

熊秉坤首先鳴槍發難後，工兵營全營響應，先攻楚望台軍械庫，有同志在內響應，很快即告佔領。再攻武昌督署，督署早有戒備，且一面鉅槍據城堵，革命軍三面圍攻，戰況甚烈，犧牲頗重，幸而蛇山砲兵發砲相助，彈中督署，清廷總督瑞澂，聽到砲聲，心膽俱落，旋即越牆而逃，倉皇渡江。清政府事前曾和漢口各國領事有約，如革命軍起，各國兵艦即隔江開砲，助清平亂。但革命事起後，瑞澂向領事提出請求時，法國領事認爲孫中山先生的革命是政治而非亂黨，力主嚴守中立，領事團全體贊成，使一致的瑞澂見外援不至，大勢已去，便狼狽逃走上海，統制張彪，也就相繼逃竄，清軍失去重心，旋即土崩瓦解，所以就把武昌城光復了。

武昌光復後，軍政府便於前之諮議局推舉黎元洪任總司令。次日即誓師出征，過江攻打漢口、漢陽，因爲革命軍有主義，有信仰，爲國家，爲民族，大家都奮不顧身，以一當十，殺敵致果，所以不到三天，武漢三鎭便完全光復。不久，黃興總司令趕到，士氣更爲高漲，後因滿廷援兵大量開來，革命軍失利，退守武昌，但這時陳英士已將上海光復，徐紹楨、林述慶佔領南京城，焦達峯等光復湖南，蔣尊簋和現在的總統蔣公光復了浙江，胡漢民、朱執信等收回了廣東，革命軍勢如破竹，人心大振，革命勢力普及全國，於是大家計議電催國父回國，一面電光復省份推舉代表，共商組織政府。

十一月初六（十二月二十五日）國父返滬時，數萬民衆人山人海，歡聲雷動。初十日召開中華民國臨時大總統選舉會於南京，出席十七省代表四十五人，公推國父爲臨時大總統。推王寵惠等持選舉會赴上海迎接國父到南京就任。

國父於辛亥年十一月十三日（即新曆一月一日）抵京，當天下午十時舉行大總統就職典禮，總統宣誓，發表宣言，明令改國號爲中華民國，定國體爲民主共和國，改用陽曆，改元爲中華民國元年，恰好國父就職的那一天就是元年元旦，因此定爲中華民國開國紀念日。隨又由參議院制定中華民國臨時約法，從此臨時政府組織完成，中華民國遂告成立。

國父就職後，集合各路大軍，大舉北伐，由姚雨平爲前鋒，一路勢如破竹，滿清政府見大勢已去了，乃於元年二月十二日下詔宣布退位，自此專制告終，建立中華民國的大功告成。


國泰航空公司 康維噴射客機 豪華壯麗

國泰航空公司康維880噴射客機，豪華壯麗，飛行快捷，設備週到，保養特佳，經常由頭等機械人員檢查，航線遍及東方各大城市。國泰航空公司所有客機，以康維噴射客機與電星客機爲主，航綫廣達東方各國十七大城市，服務週到，保證滿意。

定票請向各大旅行社接洽或移玉國泰航空公司‧香港遮打道九號 電話：三二四四一‧二六六四六（二十四小時服務）‧九龍半島酒店內‧電話：六二四〇七

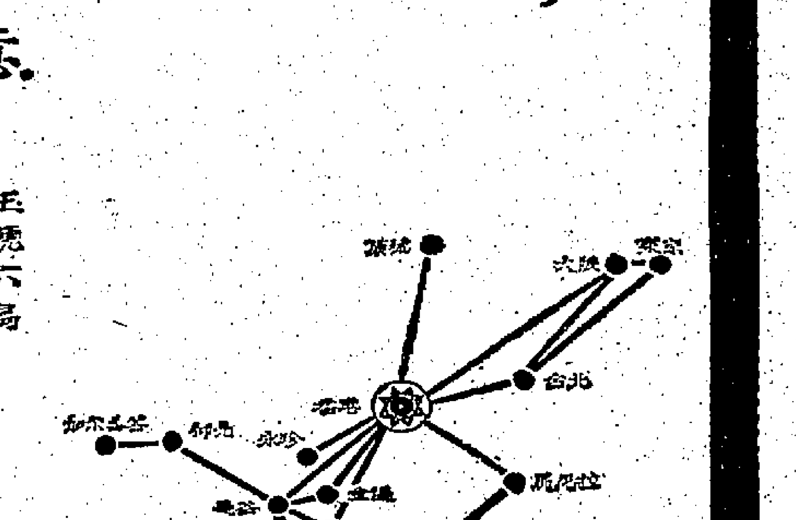

國泰 航空公司

與英國海外航空公司聯營的航空公司

太古輪船公司的聯營機構

HKG-886

# 充滿熱血熱淚的文章

國慶感言 金女
國慶談反攻 吳勵生
革命的美學 理想
歡度國慶中莫忘大陸苦胞 林森
國慶的話 戴陽
難忘的五月逃亡 TY

這六位作者，是最近逃出魔掌獲得自由的知識青年。他們都是二十多歲的小夥子，受了共黨十三年長期的教育，對於中華民國的國慶，尚覺陌生，但他們看到「十．一」毛慶在香港的冷落，於「詫異」之餘，心理感到非常興奮，因而要替本報寫慶祝國慶的稿子，表達他們熱愛中華民國的心事。這是今年我們國慶特刊中不可多得的文章。因此，特別爲讀者們介紹。 編者

## 國慶感言

·金女·

中華民國在這世界走過了五十一週年的歷程。在這足足半世紀的時間，歷史並不會忽略了她以和平的歸趨，這路迂迴曲折，但她始終奮鬥。

滿清皇朝的腐朽的政治和對人民的殘酷剝削，使中國人民活活受罪了二百多年。中國人民爲了活下去，爲了挽救中華民族于滅亡的危機，爲了推翻這個反動皇朝，曾爆發許多次的反動。著名歷史的有太平天國的革命運動、康有爲的戊戌改良主義運動和一九〇〇年的義和團的排外運動。然而，這些運動都不是因缺乏正確的革命的理論指導而陷于失敗，便是祇有空泛的理論而缺少革命的實踐鬥爭而最後遭到破壞。數十年來，中國人民從這些失敗吸取了教訓，在偉大的革命家孫中山先生領導下，終于成功地推翻了滿清，結束了中國數千年來的帝王專制的落後制度，創立了體現人類進步文明的共和國——中華民國。

然而，民十四孫中山先生逝世，給中國人民以極大的損失。繼而軍閥的作亂，共產黨人的破壞，招致歷時八年的日本帝國主義侵略和中國人民歷時八年的艱苦抗戰。

正當中華民國政府正疲于應付動亂之際，共產黨人在共產國際的支持下，利用了政府某些缺點，利用了當時人民要求急于求好的情緒，終于在一九四九年在大陸竊取了中華民國政府，形成了中華民國政府退守台灣，十三年的對峙局面。

從此，中國人民進入了一個畸形的時代——兩個對立的時代。歷史是不會容許有這個反常的時代的。公正的時間老人，必然要求中國人民作出最後的抉擇。十三年的時間不算太長，但對五千年代的中國人來說，是太長了。在這難熬的漫長歲月中，歷史亦實實在在地深刻地教育了他們，使他們知道了共產政權非但不是如昔日所想像中的那麼偉大和那麼好，使他們知道了共黨時代更殘于日本侵佔時代。他們開始覺悟了，他們開始反抗了。

從人民群衆生活的改善的角度來說，中華民國政府十三年來做了好些事情。同樣的「土改」，他們做得公平合理而人道，不像中共那麼的血淋淋；同樣的在準備國內戰爭，他們統轄下的群衆卻有餘糧，不像大陸的餓殍遍野。就從這幾點看來，中華民國一九一一年的光榮傳統，在今日的台灣已經得到了繼承和發揚，舊的污點已逐漸褪去，新的生命力開始茁壯，這是可喜的現象。

但，中華民國的政府不能把它的腳步停留在已取得的某些成就方面，在台灣的成就不能抵償南京時代對全中國人民失職的嚴重責任。今日世界已經給政府帶來了重振光榮的時刻。今天，大陸共黨的政權，給中華民族的災難，比昔日的滿清皇朝還要厲害，比滿清更失掉群衆的信任，比滿清更被群衆的唾棄。因此，我們在十月十日國慶時，首先要紀念的是五十一年前中華民族的優秀兒女如何不畏艱險地不屈不撓地推翻滿帝的偉大革命精神，並學習這種偉大革命精神。今天，我們要通過「雙十精神」，一定能夠把大陸的第二個滿帝——共黨政權推翻。

許聽收京凱奏神　悠傳捷詩　五十二年國慶　余國某

## 難忘的「五月逃亡」

——雙十國慶感言—— TY

值此慶祝光榮偉大的中華民國五十一週年紀念的今天，是我底人生以來感到最快樂最幸福的一天。誰能想到去十三年自由的我受盡迫害的我又重獲新生。在這不平常的日子裏，蘊藏在我心靈深處的話一口氣要說出來啊！我想借這個偉大的日子盡情地呼喊出我內心的心聲，并須我向全世界的人類控訴毛共匪幫的罪行，以表我對祖國國慶大典的敬禮！

十三年前的今天，雖然我還是一個十二歲的孩子，但我深深地知道我曾有過的快樂童年，那是中華民國卅八年十月十日的一個夜晚，那天晚上，我穿上節日的新裝，帶着愉快的心情和同學們參加國慶晚會，從四面八方湧來的人們把草綠如茵的大廣場擠得滿滿，如同人海一般，那些裝上燈火的十餘輛和各式各樣紙燈，五光十彩，排排耀目，把會場點綴得熱鬧了，集會結束後，接着是遊行，每人點燃着手上的火把，一個一個接起來匯成一條美麗的火龍，劃破夜的寂靜。然而當那枝火炬點燃之後，整個大陸已黑暗無光了。可恥的毛共匪幫的醜惡面目，遍地恐怖的殺戮，人民在饑餓死亡之線上掙扎着，那時由於我年幼無知，當然不知道國家命運和人民的哀鳴！何況在毛幫花言巧語的欺騙宣傳下，我如同一個小娃娃被良母作伏所迷惑了，就這樣我曾把魔鬼拜爲上帝，把殺人不眨眼的劊子手視爲救星，至今想來，猶有餘悸以往的歲月說出一聲冤枉！白白地在地獄渡過漫長十三年。

然而，時代的車輪不斷向前推進，騙人的鬼把戲始終給我看穿，中共原形畢露，它那猙獰無恥的面孔赤裸裸地暴露在人們面前，親身經歷生活體驗告訴我，事實告訴我，當我是踏入泥坑將不能自拔之際，我覺醒起來了，我覺得過去是受騙了，「土地改革」——「互助合作」——「農業合作社」——「人民公社」。換來破產的農村，殺戮無存的家；「工商業社會主義改造」括去我父親經商的資本，「向工農兵開門，文教方針」束縛我天生美術天才；「全民整風運動反右鬥爭」傷害了我年輕的心靈……過去已成過去了，我不能再受迫害和奴役下去，我要追求幸福與自由，我要衣穿與飯吃，我要……。我同千百萬朋友一樣掙脫奴隸的枷鎖，團結起來，組成一支不可阻擋的洪流，越過高山，渡過河流，衝破黑暗奔向自由走向光明世界。在人類歷史中寫下不可磨滅的五月，我才有幸福與自由；有了五月，我才有福分分享今天的歡樂，自覺地舉起青天白日滿地紅國旗迎風招展；有了五月，我才自然地呼喊出祖國萬歲！中華民國萬歲！蔣總統萬歲！

青年朋友們！我底患難之交流亡青年們！時代的號角吹響了！毛匪喪鐘已敲響了！在大陸建立起來腐朽的虛偽的政權已開始腐蝕了！它的下場是螳臂擋車一樣變得粉身碎骨！

## 歡度國慶中莫忘大陸同胞之苦

林森

十月十日國慶到來了！我們自由天地後，知識上和文化建設上，都取得了偉大的成就，國家的實力也大大的跨進了一步，在海外華僑心目中的地位進一步提高，數千萬僑胞更加緊密地團結在自己祖國的身邊，在國際上的威望也不斷的增強，經濟發展，不但許多弱小的反共國家羨慕的榜樣。回想十三年前，自由祖國從災難重重，自從一九四九年國軍退守台灣以來，政府吸取了很多敗大陸的慘痛教訓，腳踏實地的進行了軍事上，經濟上的各項重大改革，使在弱的國力得以恢復增強，經過了十三年的建設，台灣已成爲一個堅強無比的反共堡壘，一千萬同胞過着安居樂業，豐衣足食的快樂生活，六十萬強大的國軍不但鎮守着千萬祖國同胞的生命財產和自由安全，也保衛着的屏障一樣，阻止了中共赤潮的東進，爲世界和平以及保衛人類的自由作出了偉大的貢獻，今天，在反共戰線上，中華民國已是一員大將，已是一支生力軍，她也已經成爲中共暴政頭上一把致命的鋒利匕首，頸上的一圈金箍。

在這普天同慶的中華民國五十一年國慶紀念日中，我們回憶十三年所取得的成就和勝利，心情是愉快的和興奮的，但也是痛苦的，因爲我們想到了囚居在大陸的六萬萬苦難同胞，我們還未把我們的父老兄弟姊妹鄉親救出火坑，我們的心情是沉重的。十三年來，六萬萬大陸同胞歷盡了人類歷史上最大的災難困苦，他們受到了古今中外史無前例的暴虐統治者的宰割和魔鞭，六萬萬中國人民成了朱毛匪幫的奴隸，成了牢籠中的豬狗，成了握于手下的牛馬，十三年來，三千萬同胞的頭顱，被中共的子彈射穿，他們的軀殼踐遍了大陸的荒野郊原，他們的鮮血灑滿了祖國每一方寸的泥土，他們的白骨屍灰，掺拌在祖國大地的每一撮泥沙中，今天，成千成萬的同胞在飢餓皮鞭和槍彈交加下繼續的輾轉呻吟，數千萬同胞遭被長期的囚禁在勞改集中營中，餘下的骨瘦如柴的父老，混身浮腫的姊妹，病貓似的孩子，也正在向死亡路上前進了。大陸的同胞北望王師，又是一年，他們年老的已死了，年青的已老了，但他們仍在等待，焦急地等待王師跨海北進呀！救救我們的同胞吧！

在這普天同慶的國慶紀念日中，在酒會上，在聚餐桌上，你們可不要忘了水深火熱中的六億同胞呀，你們應該想到，你們在酒肉滿桌之前，也正是六億同胞饑腸如鼓之時，你們呼欣跳舞之時，也正是大陸同胞痛苦悲號之時，你們在笑語聲影之中，也正是大陸同胞哀哭交加之時，可你們！我們應該熱烈的歡度國慶之時，但我們要牢記我們祖國破碎的河山，我們要靜聽隔著台灣海峽的六億同胞的血淚號泣！我們要努力建設我們的中華民國，我們要下最大和最堅決的決心，準備在最短的時期內，揮戈北進，解放我們的同胞，徹底剷除中共匪帮的罪惡統治。

今天是我們的國慶紀念日，在回憶中華民族的苦難，總結中華民國的各項成就之時，我們不能忘記苦難中的六萬萬苦難同胞！

## 國慶談反攻

吳勵生

辛亥革命一聲砲響，改變了中華民族的命運，使我們的國家走上了一條新生的道路，誕生了中華民國，開始了歷史的新紀元。

新生的中華民國，假如一開始就能夠執行國父孫中山先生的建國方略，實施三民主義，那麼經過了半個世紀後的今天，將會成爲一個繁榮、富強的國家了。人民將如唐堯時世般的過着「日出而作，日入而息，鑿井而飲，耕田而食」的安樂日子。不幸得很，由於當年政府姑息的溫情主義，給中共製造了擴大的機會，終於使到赤禍的泛濫整個大陸，美麗的河山淪爲帝俄的殖民地。我們的國家，蒙受到有史以來最大慘痛的災難，大陸同胞掙扎在鐵蹄下——辛亥革命烈士的血白流了，中華民族陷入了一個比滿清皇朝更爲黑暗的日子。因此，今天我們慶祝國慶五十一週年紀念的時候，悲哀過於歡樂。

我們在慶祝節日的時候，不能不想到爲創建中華民國而犧牲的革命烈士，不能不想到擺在我們眼前的血淚的現實——河山破碎，生民流離，大陸同胞遭難，政府偏居海隅，晉衆流亡海外的痛苦，因此我以爲國慶的最大意義莫過於解脫這一切的痛苦。而痛苦的解脫則有賴於廣大同胞能以辛亥革命時期先烈們的毅力和氣概，再一次地操取革命的手段，徹底摧毀共匪政權，才能挽救吾人與民族命運。

五十一年前的先烈，抛頭顱，灑熱血，以頑強不屈，再接再厲的鬥爭精神，推翻了中國幾千年保留下來的封建皇朝。五十一年後的我們，面對擺脫國家、民族的危難的日子，同胞過着非人的日子——最少是邁進一下。而回顧一下當年和今天革命力量的對比，相信是相差十萬八千里。今天，我們有一個堅強的革命政府——中華民國政府，有一支強大的武裝力量——六十萬正規的國軍，有自由世界人民的支持，以這樣的力量面對民族的危難和同胞的痛苦而遲遲不動，對比五十一年前的革命先烈，革命先烈的那種大無畏的革命精神，吾人將有甚麼話可以說呢？要是當年的革命先烈像今天吾人這樣一前怕顧後，怕這怕那的態度，那麼，滿清皇朝或許時至今日，仍然踞在中國人民的身上。

革命是行動的反映，是實實在在地行動，是口號的革命，會議席上革命，都是不成功的。何況，今天的革命對象是一個龐大的統治集團，革命者更必須有革命的決心，更要有致於自我犧牲的革命精神，破釜沉舟，與敵人作一死戰才對。要是採取小腳女人作風去處理反攻大陸這樣的大事，那麼，恢復河山的日子不知要拖至那個世紀。

歷史是無情的，當此國慶五十一週年紀念，希望政府能爲六億同胞的生存計，能爲國家民族的存亡計；能爲失去大陸的責任計；能於最短期內，採取軍事行動反攻大陸。吾國人，與其坐以待斃，團結反攻大陸先鋒，拯救大陸生民於水火間，挽救中華民族危亡的辛亥革命事業，獻出吾人一切力量。

## 國慶的話

·戴陽·

孩提時代，也曾過過雙十節，那時感興趣的是這一天有一天假期，可以乘機偷閑一番。碰到被老師叫去遊行時，那是最不幸的事。國花、火炬年年如是，平淡極了，倒不如溜到山上去摘幾個果子吃吃。

中學時代，也經常聽到辛亥革命紀念節這名詞。但是除了在報上看到空洞的幾句話、何香凝之流的馬屁話和粉飾昇平的口號外，一切都已淡忘了，「雙十」節在我的記憶裏是那麼的平淡，在我的腦海裏是個不關痛癢的節日。

當我想起辛亥先烈的鮮血，由自由的寶貴的時候，到正是雙十節，這是共黨第二十一次的鬥爭，印象非常鮮明了。

公元一九五八年十月十日，台灣海峽的砲聲響了，那晚，幾個勞改的小犯在黃土上，插上幾根竹枝，默默地歡呼：勝利！青天白日旗在海外飄揚，我們的眼淚已流乾，血仍在……

見了，今天，我終于看見了青天白日滿地紅國旗，它遮蔽了香港九龍天上的星星，向人們顯出光明的圖景。我歡笑了，因爲我終於勝利了，因爲我逃過了獅子山。我激動的兒女，今天能于到了母親的懷抱，能加入祖國的大家庭。我們懷念的父母兄弟，他們仍在水深火熱的大陸地獄，他們從死亡邊緣上掙扎，他們今天沒有能夠上香拜祭，我對他們的痛苦，只能在遠方爲他們祈禱。

國，寄語領袖：「這是第一年」，南望王師又一年！期望由我們的反攻號聲，把陰霾驅散，將光明帶給大陸。明年今天，我們到古老的北平痛飲一杯！這是我的一切希望。我們與共產黨不共戴天，我要把自己的青春和生命，獻給神聖的反共事業。我宣誓：立即奔赴沙場，與毛賊決一死戰。這是忠貞的誓言！慶祝國慶，早日勝利，慶祝祖國反攻勝利！萬歲！

## 革命的美學

·理想·

「十月十日」——中華民國的國慶到了！

記得，年紀輕輕的時候曾聽說過它，如今，回憶起來，似乎有點茫然了。

我對於孫中山先生所領導的辛亥革命和關於三民主義的一點點認識，是在不久前才被騙到的。那時，我還在鐵幕裏，流浪到一個鄉村，在一個老人家裏的破舊箱裡，找到了一本「建國方略」，這時，我如獲至寶，廢寢忘食，在一盞極暗的小火油燈照耀下，從黑夜到黎明，一口氣讀完了它。

我深深地被孫中山先生的偉大天才和革命氣魄所感動。在鐵幕的苦悶的追求裡，我的眼睛亮了。於是，我向伙伴們介紹孫中山先生的「十次革命」，那時，我和朋友們正秘密地組織反共革命組織。伙伴們都是十分信仰三民主義的。

逃亡到了香港，不久前，又看了一本「總理遺教」，這是我一次比較深刻的對三民主義的理論學習。民權、民族、民生，這是永恆的革命真理。「力行」主義的革命哲學，正是我們今天所需要的。「必需喚起民衆」爲中華民族的復興而鬥爭！

一直以來，我就幻想著一種「革命的美學」，一種包括政治學、經濟學、哲學、倫理學與藝術學的綜合的學問。用它去改造人生，美化人生，它的基本內容就是「真、善、美」三個字，因此，我認爲可以把它叫做「革命的美學」。

看了「三民主義」，我才知道，原來，孫中山先生，就是在世界上創造了「革命的美學」的第一個人，對於孫中山先生和「三民主義」，我是深深拜倒的。

當然，在今天的現實，「三民主義」是要徹底實行的。我希望，有才能的人，去把它兌現，作爲經典，去指導我們革命的現實。

以我個人說，自知水平很低，我要繼續去讀書，不斷去生活，這樣，才能斷續進行對「革命的美學」的研究。這是我的幻想，但我相信，祇要努力，任何事都是會成功的。

「十月十日」——中華民國的國慶到了。此刻，我的心情是興奮的，也是沉重的。

我堅信，中華民族一定復興，這是艱巨的鬥爭。需要我們愛祖國，愛正義的中華兒女去艱苦奮鬥，像孫中山先生一樣具有革命的「力行」主義的氣魄。

中華民國萬歲！

母雞：聽說黑暗的大陸饑荒嚴重，連雞都快絕種了！
公雞：我們快唱黎明曲吧！

一飲雀巢咖啡便嚐到咖啡應有的味道！所有咖啡的香濃美味盡在其中，只有最好的咖啡才具有如此優點。
雀巢咖啡一飲便知專爲愛好咖啡人士而配製。

雀巢咖啡

香港最暢銷之咖啡

金波露
水咳治桃櫻
咳嗽止血·神效化痰
屈臣氏藥房 出品

生如翔翔·晰清幕映

新式
飛利浦
電視機

首批新貨 即將運到！
請君即日 預先訂購！

在英國製造
專爲適用香港麗的映声設計
十九吋映幕·畫面最清楚
美精造構·麗華樣式

閣下使用新式飛利浦十九吋電視機，欣賞你最喜歡的電視節目，確是無上享受。香港麗的呼声全部保証保養服務。

特價港幣每具售價宜廉 $750
（設有分期付款辦法）

總經銷：中央無綫電器公司
九龍金巴利道八號

香港代理店
中華無綫電機公司 莊士敦道四十五號
廣基無綫電行 英皇道四五六號
梁洪記電器公司 軒尼詩道三六八號
明豐行 德輔道中一四五號
矛盾無綫電器行 李寶椿大廈地下

九龍代理店
華樂無綫電機公司 大埔道一六〇號A
香賓電機公司 香檳大廈
中華無綫電機公司 彌敦道七二三號
廣基無綫電器行 彌敦道三七三號
矛盾無綫電器行 彌敦道七五四號
陽光無綫電公司 彌敦道八十六號

以及港九各大無綫電器店

# 雙十節向海外僑胞獻辭

周書楷

中華民國的創建已經五十一年了，本屆五一雙十國慶，海內外同胞正以無比振奮歡騰的心情，迎接此一神聖的節日。我們一方面緬懷國父與先烈締造之艱難，一方面大陸未復，赤區同胞猶淪於水深火熱之中，益感責任之艱鉅。惟肝衡大勢，深信勝利在望，當此光明即將來臨之前，爰抒陳管見，以為對海外僑胞國慶之獻禮。

**一、擴大團結，加速進步。**

我先僑移殖海外，一貫秉持和平與自然之精神，胼手胝足，開拓創業，對所在地社會有不可磨滅之貢獻，並且亦建立了本身經濟的基礎。但是，時代在飛躍的進步，局勢在不斷的演變，我們要保持原有的基業，謀求更多的發展，則必須面對時代，面對現實，在各方面謀求進步，迎頭趕上。我們要放遠眼光，多作長期性、基本性的努力，使我們在僑居地永久成為更受歡迎的不可缺少的力量，而有助於其建設與繁榮。古訓有云：「天行健，君子以自強不息。」值得我們深思力行。

與謀求進步同樣重要的，就是要擴大團結。國父曾諄諄垂示我們，要自家族與鄉土的團結，擴大為國族的團結，甚至要我們更進而「聯合世界上以平等待我之民族，共同奮鬥。」這一遺教，雖經四十年，現在益見其重要性。西諺亦云：團結即力量。惟有如此，而後我們才可能順利的生存與發展，我們才可能和他人平等的攜手與合作，我們才可能有更大的力量貢獻於祖國的光復與重建。當然，我海外僑社，在進步與團結方面，都有很好的事實表現，本人因為深感此事之重要，所以仍不憚煩陳於僑胞。

**二、因應環境，多謀發展。**

世界局勢，不斷演變，尤其二次大戰之後，僑胞聚多地區，為紛紛獨立，成為新興國家，這是政治環境改變，就社會經濟而言，亦皆在加速的蛻變，我僑胞要能在此複雜幻變之環境中，操主動之權威，則必須充分研究環境，認清環境，配合各該時地之需要，妥善適應。無論在經濟上、社會上、文教上，以及各方面，要尋求多邊性的發展。古人所謂得道多助，達爾文所謂適者生存，我們必須在這個「道」字和「適」字上，足踏實地，實事求是，多下工夫，多用力量，深信對我僑胞今後在海外事業的發展，必有裨益。

**三、聯合友邦，反共復國。**

僑胞與祖國，榮辱與共，生命相結，今日我海外僑胞處於空前困難之境地，究其禍源，即為共匪之竊據大陸，當前祖國與僑胞之最急切之願望，同為及早推翻共匪政權，光復大陸。但是，中共匪幫是以蘇俄為首的國際共產之一環，因此，我們的反共復國工作，從一方面看，是我們對大陸共匪的爭鬥，從另方面看，亦是自由世界對共產國際的爭鬥。我們是自由世界成員之一，為求反共行為更有力量，進展更加迅速，勝利更早來臨，我們必須進而聯合世界上一切反共的勢力，形成一條更堅強的全球性反共戰線，此一艱巨的歷史性任務，我海外僑胞必須肩負起來，並作更積極更有效的推動，以貢獻於祖國及自由世界的反共大業。

我僑胞，熱愛祖國，自國父倡導革命創建民國，以至北伐，抗戰期間，皆有不朽貢獻，十餘年來反共復國期間，僑胞更與貞的站在自由祖國的一邊，與國內軍民共同負起了復國建國的重擔。總統有鑒於此，對海外僑胞寄望至殷，曾昭示說：「我們要反攻大陸，一定要以僑胞的力量，配合大陸軍民的力量，及大陸上反共抗暴的力量，這三大力量聯合一致，一定可以導致戰爭的勝利。」我海外僑胞，三復此訓，戮力同心，共赴國難，早日完成反共中興之大業，願與我全體僑胞共勉之。

---

沈秉璋

記得民國四十三年，蔣廷黻先生有一次回國，曾經說過這麼一句話：由於中共的惡毒，增加了我們反攻勝利的把握（大意如此，並非原詞）。當時國內人士，包括筆者個人在內，似乎還不大體會得出蔣氏此語的深意。因為那時韓戰方停，在我們一般印象中，由於美國杜魯門政府，限制麥克阿瑟將軍超過鴨綠江轟炸東北的戰略主張，多認為那一場歷時三年的韓戰，是長了中共的志氣，滅了美國的威風，中共的國際地位，正在看漲，並不是看跌。

二

然而，八年後的今天，我們再體會蔣氏當時的那句話，意味就和當初大大不同了。我們眼看到：八年前轟轟烈烈「抗美援朝」的中共軍隊，今天却在公開嘩潰，防止國民黨軍隊的反攻了。八年前以「翻身」贏得了中國大陸許多老百姓好感的中共政權，今天却有那麼多窮人，冒險犯難，逃出大陸，擠進港澳。八年前認為中共已經穩固地統治著中國大陸的許多歐美論者，今天也多在說，北平政權已呈現了崩潰的朕兆。而這六年來，中共既沒有再遭遇有如韓戰那樣勞民傷財的對外戰爭，也沒有面臨過自由中國政府的軍事反攻行動（相反的，國際冷戰，對它十分有利，中立主義，更助長了它的聲勢），又何以會落得如此地步？唯一解釋，祇有求諸八年前蔣廷黻先生所說過的「惡毒」兩個字。

最近，筆者有機會，接觸到今年五月逃民潮裡自大陸有幸潛入香港再轉到台灣來的若干難胞，他們年齡不同，性別不同，知識水準不同，但從多次個別談話裡，發現他們有一點相同的看法：即一九五七年（民國四十六年）這一年，是中共統治大陸這十三年來的一大分水嶺。一九五七年之前的七年，包括土改、清算、鬥爭和「抗美援朝」，大陸多數老百姓過的生活並不太苦，而且對中共寄予相當熱望。一九五七年迄今的這六年，「社會主義建設總路線」、「生產大躍進」、「人民公社」這「三面紅旗」，可說把大陸全體老百姓整慘了。從前七年的走上坡，到後六年的走下坡，除了「惡毒」兩個字，還有什麼其他更恰當的解釋？

三

本文是紀念中華民國五十一年雙十國慶的，筆者所以寫下頗有「反共八股」之嫌的上面這一段，正因為體會到了蔣廷黻先生那句話，可以解釋今日中共政權的所以走下坡，同樣更體會到了蔣廷黻先生那句話，也可以用來解釋滿清政府之所以覆亡。因為我們都知道，清朝末葉，有兩大新思想和新勢力相激相盪，國父孫中山先生領導的革命黨是主流之一，以「驅除韃虜，恢復中華，建立民國，平均地權」為目的；康有為、梁啟超等人領導的維新派是主流之一，以維持滿清王朝，實行君主立憲，接受西洋文明為目的。而論當初情勢，革命黨的動機淵源，固可追溯到鴉片戰爭（一八四二年）後的太平天國救國運動（一八五〇年），但實際上，太平天國失敗（一八六四年）之後到興中會成立（一八九四年）之前，其間長達三十多年，是一段空白時期，而且洪秀全和孫中山先生，都是草野小民，赤手空拳。康梁的維新運動，則其淵源可直溯至平定太平天國之後的一八六五年，從那年李鴻章奏請清穆宗（同治）堅船利砲以對付洋人起，經一八八五年張之洞奏請清德宗（光緒）中學為體，西學為用的國強民富之道，以迄一八九八年梁康之戊戌政變，悠悠卅多年，非但一脈相承，代有傳人，而且自強維新人物，都是滿清政府中的朱紫貴介。可是，思想和辦法比李鴻章高明的張之洞，一生倡促維新，未能進掌樞要，施其抱負。同樣的，思想辦法比張之洞高明的康梁之輩，只贏得個百日維新，便亡命海外，終致孫中山先生領導革命黨革命成功，清社以屋。說起來，又何嘗不是滿廷的惡毒，增加了革命勝利的把握。

四

古語說：「後之視今，猶今之視昔。」縱觀歷史上，大凡勝利冲昏了頭腦的新統治階級，必然是短命王朝，好大喜功的秦始皇，自以為聰明絕頂，實在是愚不可及。中共政權之極權暴政，有甚於秦始皇，共產主義之反科學，反民主，有甚於清末維新運動，毛澤東自詡秦皇漢武比他要輸文采，正顯得勝利冲昏了頭腦的一副惡毒相。如今左傾冒險的「三面紅旗」果然出了大毛病，他要想只能作戰術性退却，而不敢作戰略性退却，也還是和清末右傾保守的維新一樣，小腳放大，終於放不大，除了總崩潰，又能退到那裡去。

---

## 滿江紅

甄陶

中華民國五十一年國慶倚聲

悲憤交并，觸目盡霓旌如海。十三載流離顛沛，淬貞無改。欲獻芻蕘申國慶；願爲霖雨蘇民殆。嚮歸心箭植本初弦，空延待。

雞唱起，吾何耐；駒隙去，機難再。宰天綿漢祚，晉文猶在。北指麾旌耀日邊，中興鼓角冲霄彩。還儘情歌舞預遙迎，新時代！

---

五十一年國慶紀念

# 四海一心

于右任

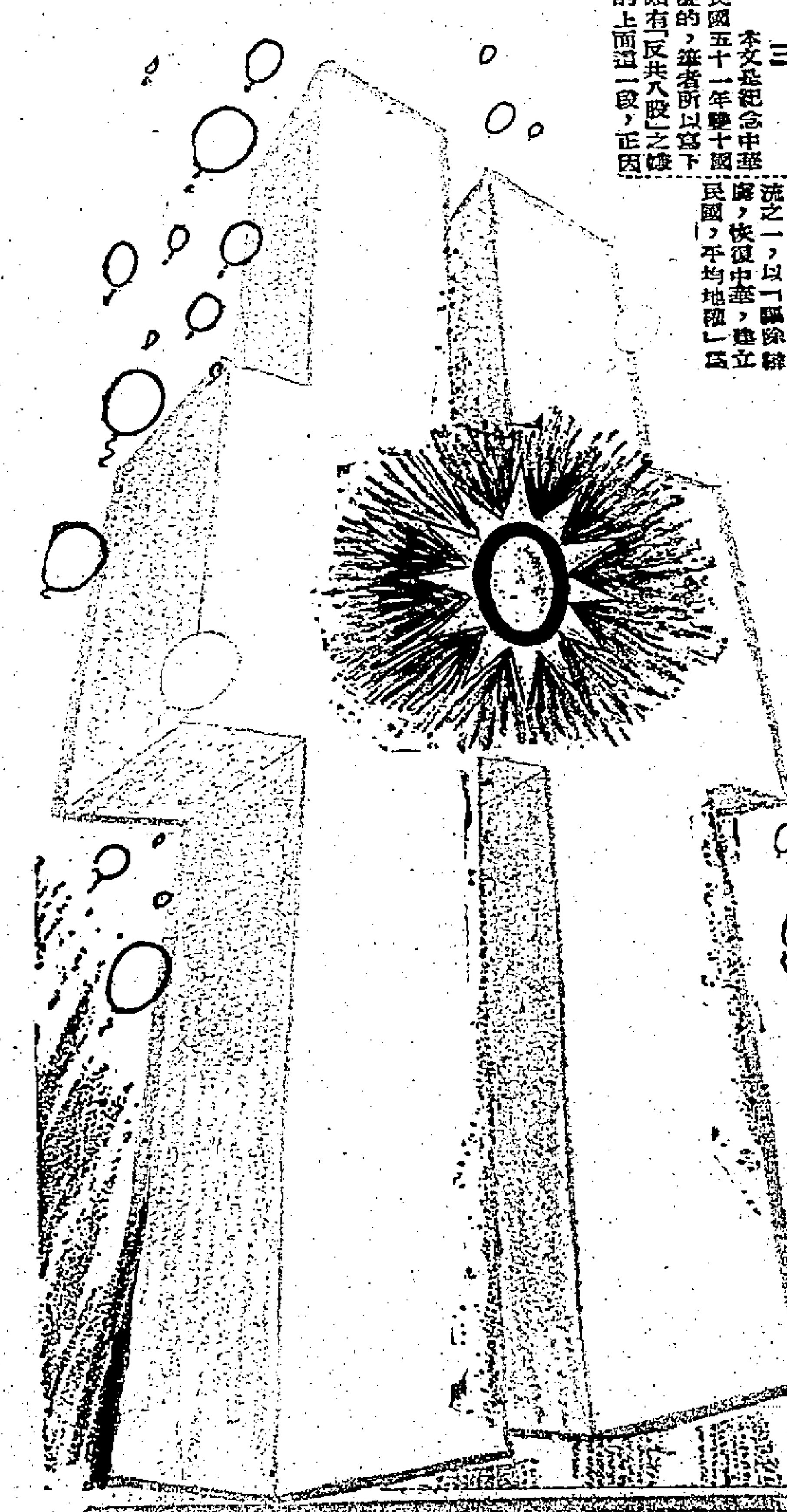

---


寰宇馳名！

CRAVEN "A" VIRGINIA CIGARETTES

CRAVEN A 20

美國製造
風行全球一百二十國

黑貓香煙製造廠素以優良傳統技術專用名貴煙葉精製上等香煙見稱馳譽於去已一百五十年。
黑貓香煙潔美香醇的確人人滿意風行全界遍各大洲。
黑貓香煙松咀用正天然水松製造不粘口唇。

黑貓香煙　潔美香醇

總代理：天祥洋行



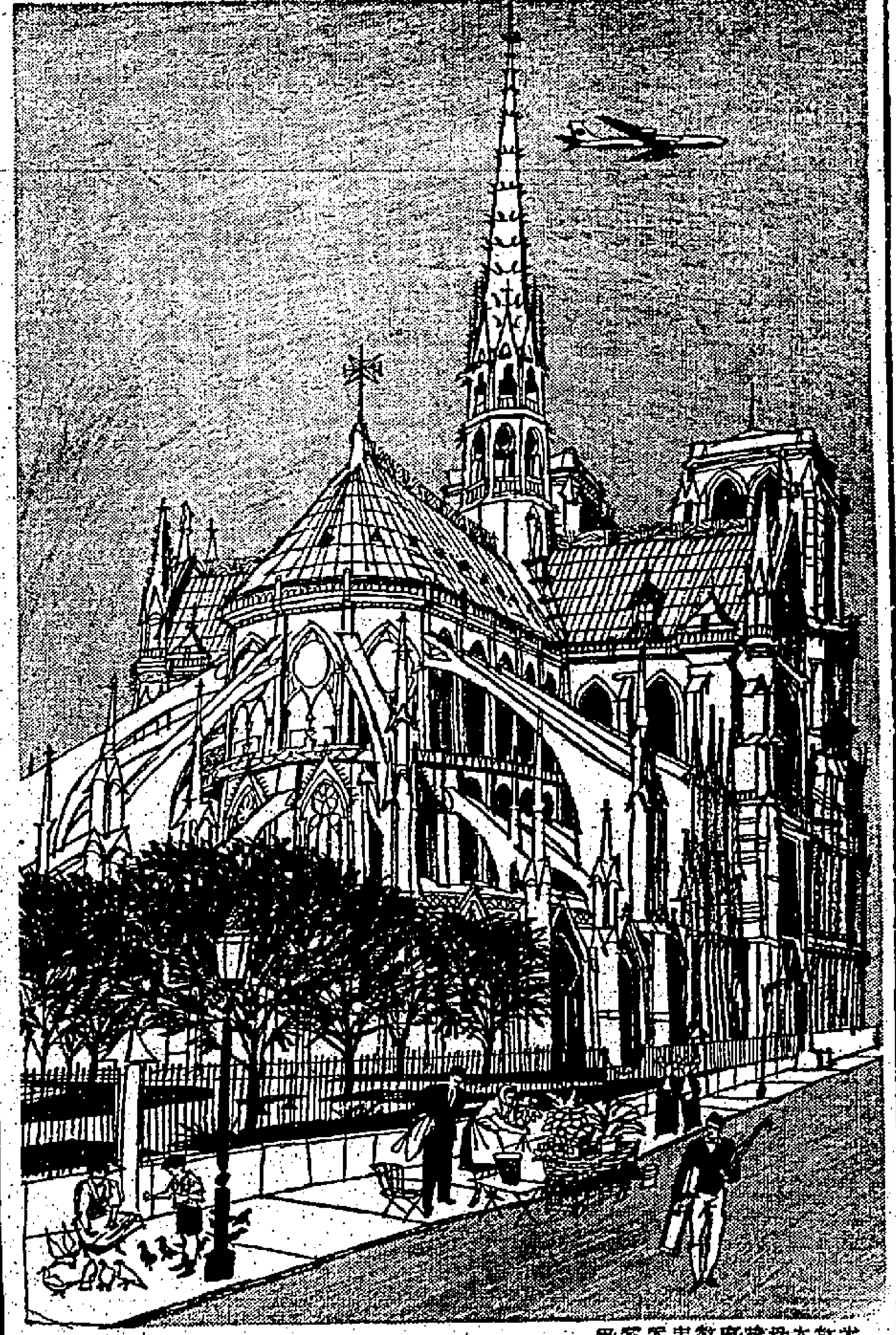

巴黎天主教聖母院大教堂

乘汎美噴射客機　暢遊歐洲各大城市

班機頻密…許多城市可免費停留任君選擇
巨型噴射機前往歐洲十七個城市…
服務週到…巴黎美心之法國名菜…
且更有汎美無價之寶的豐富經驗！

汎美世界航空公司　華務部
香港歷山大廈　電話：二七〇三一

PAN AM

經驗豐富　航遍全球

第一家橫渡大西洋・第一家橫渡太平洋・第一家飛航拉丁美洲・第一家環航全球



恭祝　雙十國慶

百年老號　陳春蘭茶莊敬賀

香港皇后大道中一〇三號
電話：四四三五九四



恭祝　雙十國慶

司徒宗親會同人鞠躬



慶祝中華民國五十一週年國慶

香港棉紡業職工總會

怡生紗廠　南洋紗廠　大南紗廠　遠東棉紡廠　九龍紡織廠　南海紡織廠　東南紡織廠　會德豐紗廠　南豐紡織廠　中央紡織廠　海外紡織廠　寶星紡織廠

寶星第二廠　東亞紡織廠　中國染廠　南新染廠　聯藝布廠　大元紡織廠　大南布廠　溢豐布廠　南方布廠　亞洲布廠　新界紡織廠　新藝布廠　美綸布廠

幹事會暨自由職工同敬祝